南華日報

SOUTH CHINA DAILY NEWS
49-51 Hollywood Road, Hong Kong.
Cable Address "SWENONIS" or 5478
Radio Address "SWENONIS" or 9850
TEL. Editorial Dept. 28284 / Business Dept. 25612 P. O. Box 369

第十三三號
本日出紙三大張每份售港銀三仙
督印人鄺修湛

館址 香港荷李活道四十九至五十一號
電話 編輯部二八二八四 營業部二五六一二
電報掛號 五四七八 無線電 九八五零
郵局信箱 三六九號
定報價目（均港幣計） 本港 每月壹元 全年十元
中國內地 每月式元 全年式拾元
外國各埠 全年式十伍元（郵費在內）
廣告價目表可向本報營業部索取

承印人香港荷李活道四十九號中國新聞印務有限公司
香港政府特准掛號爲新聞紙類第一三六號

散拿吐瑾延年益壽粉

SANATOGEN The True Tonic Food

夫婦常服散拿吐瑾 精力充足子女強壯

歐美醫師之以散拿吐瑾治神經衰弱諸症者無不立奏奇功

柏林華發大藥行精製 中國美最時洋行經理
（各大藥房均有出售）

散拿吐瑾含有化學精煉之蛋白質與燐質為補血補腦之妙劑經世界無數名醫試用有效以治男女神經衰弱及貧血疲乏諸症頗為靈驗此粉能於最短時間恢復青年時期之精力且可使所生之子女個個強壯聰明、

SANATOGEN The True Tonic Food 散拿吐瑾延年益壽粉

最新定價

大樽 三元 中樽 一元七 小樽 一元

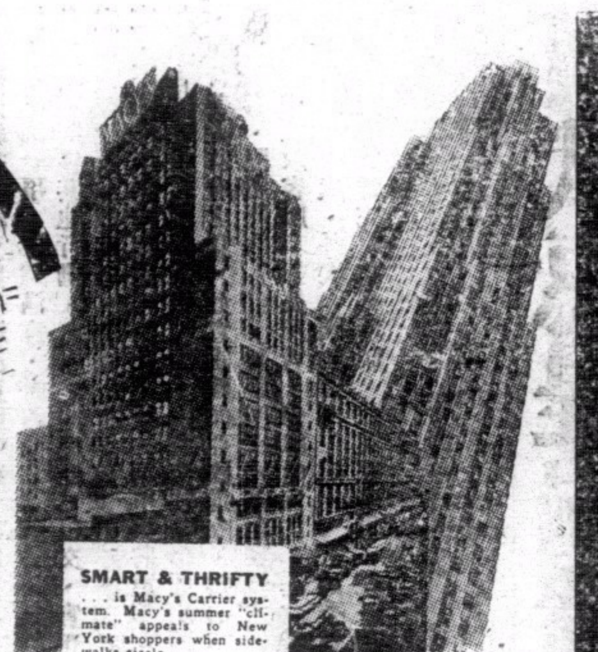

世界進步

凡各事業日新月異生於今世之人幾乎智者存愚者亡理所然也。請看上面兩圖之建築若何宏大若何壯觀設若非有智巧之腦力及康健之精神何能成功故凡要建大事立大業者必須先有智巧之腦力及健康之精神

靈治各症如左

輕症○食量不振○小便頻頻○勃起力弱○眼青唇白○體瘦見骨 重症
○消化不良○大便失序○每溺即洩○經期不調○乳脊軟垂
首樽○記憶健忘○頭暈耳鳴○手足無力○頭暈肚痛○毛髮早白 數樽
○思想紛亂○腰酸背痛、時覺冷倦○乳水減少○面皺粗鬆
見效○有時失眠○精神疲倦○面色萎黃○毛髮易脫○視力欠明 見愈

施務露金鷄鐵樹酒經有八十餘年之著世有萬餘名醫之稱讚認為唯一之智巧及康健調養素

施務露 金鷄鐵樹酒

SERRAVALLO'S TONIC

勝家衣車公司 經理處 大刷新後再續 大減價

本公司香港及油蔴地經理處。自六月一日起大加刷新後。多蒙各界照顧。今爲酬謝顧客起見。特再將各種衣車及機件價目大創大減。務使顧客滿意。並代客長期修理衣車。每月祇收手續費二毫。供車會辦法優良。顧客每月負担數目極小。試車不費分文。縫紉學校不收學費。義務教授女紅。誠爲解決家庭經濟之唯一良法。欲知詳細請通知本公司。自當派員踵府解釋。

香港經理處 皇后大道中七十二號 電話二一六零八
油蔴地經理處 上海街四百二十四號 電話五六零三九

富兒變乞丐

至友陳君，富家子也，性好交遊，常涉足花叢中，竟染阿芙蓉癖，久乃成癮，日與烟槍爲伍，不事生產，前後沉淪于黑籍中，幾將十載，所有遺產，揮霍殆盡，繼而典妻鬻子，孑然一身，貧無所依，回憶去年，余曾力勸其速服「快活靈」戒烟，俾早離苦海，詎彼不自覺悟，竟謂得過且過，近聞林君談及，謂已流爲乞丐，終日彳亍街頭，向人求乞，恬不爲恥，富家兒竟變爲乞丐矣，言之不禁令人痛惜，如能早聽余言，購服「快活靈」，戒除烟癮，何至淪落至此？彼雖咎由自取，然世之如陳君者，不知凡幾，際茲烟禁嚴厲時期，倘望黑籍同胞，及早回頭，決心戒除，免致後悔莫及也。

戒烟良藥 快活靈

專戒鴉片，紅丸以及一切毒物，藥性無毒，功效靈速，十天斷癮，毫無痛苦，如無見效，原銀奉還。每盒服五天港銀一元。半打減售五元半

香港永樂街八號A 自動電話二七四一九號 中德藥房 獨家經理

各埠分行 廣州靖海路卅三號，汕頭小公園前六號，廈門中山路二零三號，梧州竹安路，南寧民生路一七九號 均售

各種靈藥

美容妙品 **青春美** 功能去斑消黑，除縐止狐臭，縮小毛孔，制汗，不含粉質，毫無油膩，男女可用，夏天最宜，每盒港銀一元減收八折，試用五毫。

男女妙藥 **康的靈** 專治男子身體虧弱，女性月事失調，多病，不育等症，一服立奏奇效，每盒減售港銀三元。

補腦奇藥 **腦力多** 功能改造人腦，補助神經衰弱之症，專治一切腦病，一服奏效，每盒一元。

夢漏失眠 **青年良友** 專治有夢無夢遺漏失眠不寐諸症，奏效如神，每瓶一元，

治療肺癆 **四川肺癆草** 專治新久咳嗽，吐血肺癆，一服奏效，再服斷根，每服一元雙料二元。

莫斯科血毒片 專治血毒瘡癬，虫行蟻走，紅雲滿面，眞假痲瘋，等症，服之斷根，永不復發，每盒三元。

腳趾濕癢。一滴卽靈 腳趾濕癢。乃葡萄狀菌作祟，癢時卽搔，愈搔愈癢，久之易使漿液流出，「阿墨林」一滴，此菌卽斃，因其殺菌力極强，收斂性極速故也，每瓶減售八毫

立院兩委會修正 共產黨人自首法

共黨重要份子亦以自首機會 將呈本週院會審議

（七月八日南京電）新刑法施行後、所有現行訴訟法規、業經中央分別存廢、其應存之「共產黨人自首法」、亦經立法院批交法制刑法兩委會參照新刑法精神、及剿匪勝利情況、酌予修正、兩會當付劉克儁、呂志伊、趙深等委爲初步審查、幷經劉等於八日審竣、俟提經兩會聯席會通過、再呈本週院會審議、修正案對現行法規定、在共黨中佔重要職務者、不許自首一點、已予以自首機會、藉示政府寬大爲懷之旨、至違警罰法、聞正由內政部主管司擬具修正意見、即可轉送立法院審議。

川各縣 四個月完成保甲

分三期推行

（七月八日重慶電）省府通令各縣、限四個月完成保甲、幷分三期推行、第一期七月十五日至八月十五日、二期八月十六日至九月卅日、三期十月一日至十一月十五日、每期工作任務、已由民廳擬定保甲編組限期進展表、頒發各縣遵照。

國府命令

（七月八日南京電）國民政府八日令、任命陸軍少將王懋德爲第二八師長、此令。

救濟紗業 方案呈政院審核

（七月八日南京電）實業部息、上月[illegible]開紗廠業救濟會議、製定之救濟紗業方案、業呈行政院審核、俟核准即分別實施、至外傳將設一標準紗廠、以爲改善紗廠之準則說不確。

粵考察團 離湘赴贛

（七月八日長沙電）粵省府考察團、本日由南嶽返省、定八日乘汽車取道瀏陽萬載赴南昌考察。

革命軍 誓師紀念

（七月八日南京電）九日爲革命軍誓師紀念、中央晨八時、國府九時、分別舉行紀念典禮、已分由中央秘書處、國府文官處通知各委各黨政軍機關知照。

魯硝磺局 勒派硝斤

實部咨請財部禁止

（七月八日南京電）魯博山玻璃工廠、因硝磺局勒派硝斤、藉口罰、派代表來京請願、頃據實業部息、此案已據情咨財政部請予禁止、

教育部制定 短期小學暫行規程

通令各教廳飭屬遵辦

（七月八日南京電）教育部制定一年制短期小學暫行規程計十二條、八日通令各教廳局飭屬遵辦、規程要點如下、㈠在第壹期實施義務教育期間、各省市縣均應注意辦理一年制短期小學、㈡各縣市鄉缺乏學校之小學區、應儘先盡量設置短期小學、以期教育易於普及、㈢短期小學獨立設置、幷得附設於普小及其他學校、或公共機關內、㈣每五至十小學區內之短期小學、應利用普小爲中心小學、各短小應受其指揮、㈤短小招收年滿九至十二足歲之兒童、㈥短小不收學費、所有書籍用品、概由學校供給、㈦每一短小以同時招派兩班爲原則、每班以五十人爲限、採用半日二部制、教室敷用者、或採用全日二部制、㈧短小每日授課至三四小時、課程爲國算、公民、訓練、及體育四種、㈨短小之敎員、以每兩班設置一人爲原則、

（七月八日南京電）教育部制定一年義務教育實施辦法於各省市內、儘先設置義務學校、酌附設得於各普通小學及其他學校、或公立學校內、凡九歲以上之兒童須一律强迫入學、現已分令各廳局飭屬遵照云。

青岱澳 建築石壩

（七月六日福州電）平潭沿海潮急、因附近無岩、故船隻停泊甚艱、建廳特擬在該縣青岱澳建造石壩、用石一二一零零公方、由廳撥費興工、徵用民工協助、限兩月築成、

中法越約 未定期公佈

（七月八日南京電）外交界息、中法越南商約、迄今雙方猶未約定換文公布期、至我在越南究設領事館若干處、刻在外交當局計議中、

荷巨輪 展期駛南非

（七月八日上海電）荷巨輪好德孟號、因機件有損、展緩二三日駛南非、

閩龍溪產糖

（七月八日福州電）龍溪縣商會、以該縣係產糖區、請將省立中心農場及糖廠移設該縣、建廳已派員勘察、

林翔治喪費 國府決撥五千元

派呂超代表致祭

（七月八日南京電）國民政府八日令、銓叙部長林翔、學識閎裕、志行忠純、早歲追隨總理、致力革命、艱險不渝、游掌法權、持躬廉正、清望久而益彰、移長銓叙部、悉心擘劃、彌著勤勞、方期克享耆年、長資倚畀、遽聞溘逝、軫悼殊深、林翔着發給治喪費五千元、派參軍長呂超前往代表致祭、幷交考試院飭銓叙部從優議卹、生平事蹟、存備宣付史館、用副國家篤念勳勞之至意、此令。

（七月八日南京電）林主席及吳鐵城、魏道明等、先後赴唁、林翔逝世治喪處、八日成立、辦理治喪事宜、

流行感冒

公共場所感冒傳染殊速一經發覺即宜服用阿司匹靈即刻治愈增强身體抵抗力阿司匹靈有三十年之信用購時請認明拜耳縱橫十字商標以免假冒

阿司匹靈

調解無望 意亞仲裁會決停止工作

法決不贊同英制止意攻亞計劃 美國亦不願冒昧對意經濟制裁

(七月七日海牙電)意亞混合仲裁委員會、以前途困難、決停止工作、

(七月七日希維寧格電)意亞調查邊界爭案共同委員會集議時、復發生重大困難、該委員會完全罷棄其工作、亦非不可能之事、意亞間局勢之緊張、於此可見一斑、

(七月七日巴黎電)半官性質之時報、今日載一社論、聲明法國決計不與英國協取制止意國攻擊亞比西尼亞之計劃、謂英內閣不但商諸有關係之各國、遽行發起此舉、吾人之工作、爲保全國聯之存在、若意國憤而退出、則國聯將受一致命之打擊云、

(七月七日巴黎電)時報評論美政府致亞比西尼亞國皇之復文、謂美國復文、可証明該國政府、對意亞爭端、決定盡可能範圍、採取保留態度、而不願冒昧、有所行動、(指對意大利行使經濟制裁而言)、蓋此種行動、實足發生嚴重後果、而英國若干人士、則未及加以熟慮也、美政府雖絕不以爲非戰公約簽字國、對于解決意亞爭端、可用和平手段、以外之其他手段、然僅表示對國聯努力調解意亞爭端一事、認爲滿意、幷希望意亞混合仲裁委員會、終能覓得爲雙方所接受之安協辦法、此外美國不擬作其他行動、直言之、則此項復文、實但拒絕亞國之請求、按英國原望一旦調解失敗、意國對亞比西尼亞開戰、美國或有參加對意經濟制裁之可能、今後當不能再作此想矣、最近英國外交、不無乖誤失察之處、長此不變、則事勢將更形惡化、此所望英國之翻然改圖者也云、

(七月七日法京電)某報著論、論及美國答覆亞比西尼亞國關於行用凱洛公約、干涉意亞爭案一事、謂料美國政府之意、如意國確向亞國進攻、將必不加入經濟杯葛意國、此辦法乃英國有一部份人所主張者、照美國之答覆、可証明美國乃取盡量之保留、而不冒險進行、蓋中或有事故甚多、爲英國政治家及政客所未能見及者、但總而言之、美政府之意、則深欲法京之簽約國、用和平方法、以解決意亞爭案、幷表明國聯會出任調停、調解委員會將可覓得解決方法、俾雙方均可滿意、反言之、則此覆牒爲完全拒絕所請、故英京各界、意料美國調解失敗、而須以經濟方法拒意、美國定不加入云、

江水續漲中 漢武惠堤崩潰堪虞

安慶水勢緊張有成災現象

行營再召開防汛談話會 決組武漢各界水災救濟會

(七月八日漢口電)江漢關八日已遷至樓上辦公、因連日大雨、市內積水無法宣洩、深已沒脛、武惠堤身已發現漏洞、如水勢續漲、恐有崩潰之虞、河務局防水會黨機關、奉行營令、招募大批民伕、日夜派員視察堤身、市內羣情惶恐、

(七月八日漢口電)漢口水勢、據報仍在續漲、居民鑒于廿年之水災、莫不談虎色變、紛紛擇高地遷移、當局頃已加緊防汛工作、或不致成災、

(七月八日漢口電)漢市水情日趨嚴劣、中央社記者八日下午二時、自江漢關乘車、沿江經日租界以至江岸車站、自堤角至博學書院、細察水勢、見沿江水位離堤不及數寸、間有平堤者、江岸車站一帶、尙離三尺餘、至光華油廠附近、見水已淹沒堤外低地、但見樹梢、房基中可行帆船、德士古油廠已在水中、其舊築之防水土堤、在水並可見者、尙有三四尺、張公堤外已一片汪洋、但距平堤水位尙有丈餘、沿堤防務工程、已分途活動、如江堤不生危險、漢市或可不遭水災云、

(七月八日南京電)秦汾八日自潯電京稱、蕪湖水位較高於京、距險期尙遠、已令妥愼防範、安慶水勢漸緊張、頗有成災現象、如上游水穩可無虞、惟潯水位甚高、僅低於漢、目前必須拚命搶險、堅築防堤等語、秦已由潯赴漢、

(七月八日南京電)經委會八日接沿江各處電訊報告水漲實情、尤以監利一帶水勢兇猛、高出幹堤、該會七日急電飭該負責機關、拚命搶護、勿容稍懈、經委會以江漢工程局全力防汛、拚命搶險、七日滙出廿萬、命趕築堤防、

(七月八日漢口電)漢市八日陰晴不定、下午五時後微雨、怡和碼頭在七日暴雨時、街道爲洪水沖毀一段、八日已修復、八日下午四時、江漢關水標記載爲瀘三六呎、宜昌四二呎六吋、監利三八尺六吋、岳州五零尺二吋、長沙二七呎七吋、漢口四八尺八寸、

(七月八日漢口電)連日江水猛漲、水災堪虞、行營除於七日召開防水會議外、自上午十時、再召集武漢各機關負責人、舉行防汛談話會、出席者行轅方面、計到張學良、錢大鈞、甘乃光、陳振先、張羣、(盧鑄代)、任鴻鈞、葉蓬、(金巨堂代)曾以鼎、吳國楨、楊恩廉、蔡孟堅、陳希曾、蘇汰餘、張學良主席並致詞、畧謂防汛分積極消極兩方面、防災應與防汛並行、俾萬一防水無效、一時不致令被災人民困蹙無援、嗣對救災辦法、演說甚詳、末謂縱令水災倖免、此舉亦正可作爲吾人通力合作服務社會之試驗、各出席代表亦相繼發言、最後決定卽日組織武漢各界水災救濟聯合會、主席指定甘乃光、曾以鼎、蘇汰餘、負責召集、十二時散會、

(七月八日漢口電)何成濬軫念水災、曾分電楊紹東、蕭之楚、督率軍民搶護堤防、八日據楊兩電報告、荊沙水勢、又接容景芳關麟書來電、報告襄樊鄖縣等地水勢、何氏仍分別電令竭力搶護、

(七月八日鎭江電)八日中央社記者訪建設廳某水利負責人、叩以連日長江上游水勢陡漲、已入嚴重時期、蘇省地屬下游、前途安危及防險情形如何、據談、本省春末夏初、大江南北、均告缺雨、幾成旱災、旋獲甘霖、亦未需足、現江北之淮、運、沭水等河、及微山洪澤高郵等湖、均甚枯涸、江南運河太湖、水位亦異常低落、正需大量之水、以濟航運農田、倘不幸長江出險、以上該河湖當可容納、不至釀成災象、蓋現在情形、竟全與民廿年本省各河湖已告水滿、無法容納外水情形不同、且蘇省歷年水利已較前進步、最近對堤防亦復嚴飭沿江各縣妥愼保護、并派工程師巡視監督、故蘇省前途決可無慮有災、

(七月八日長沙電)何鍵以湘省入夏以來、霪雨不止、濱湖各縣堤潰決、田廬湮沒、損失甚重、情況極慘、昨特率同民廳長曹伯聞省府委員黃士衡、乘坐汽艇前往湘陰、沅江、漢壽、南縣、安鄉、常德、等縣勘災、妥籌救濟、省賑務會水災善後會工賑監察會各重要人員均隨行、並攜帶大批賑欵就地散發、

(七月八日南昌電)贛省沿河各地及沿鄱陽湖各縣圩堤、先後沖決共百餘處、災區佔全省二分之一、連日彭澤湖口等處、大批災民逃省、鳩形鵠面、爲狀極慘、贛省府決定救堵辦法四點、㈠沖斷橋樑、由工路處派工趕修、㈡各縣農種、由農村合作會辦理農貸、㈢未決塘堤、由永利局搶險㈣重災區先由省籌辦賑米賑欵、

(七月八日濟南電)河務局八日接陝州電報、黃水上游水勢暴漲、七日下午水位二九四公尺、流量三千四百立方公尺、預計水頭九日可到魯、已電各游嚴防、境魯水勢無漲落、

(七月八日上海電)許世英以長江一帶水勢洶湧、本年永災難免、定九日午晉京、與中央當局磋商預防辦法、

汪病狀 已有起色

(七月八日上海電)汪體溫已降至平常溫度、肝部劇痛亦減輕、已過危險時期、

張允榮謁宋 報告張北防務 察東極爲平靜

(七月八日北平電)張允榮八日晚來平、謁秦德純、報告張北防務、察省府七日電秦、再促返察、主持政務、秦行期尙未定、

(七月八日北平電)據張垣訊、察事解決後、日來察東各地、極爲平靜、沽源獨石口一帶則由保安隊維持治安、

(七月八日北平電)張厚琬、胡源滙、魏鑑等、八日晚由保來平、候謁王克敏、

冀省府各廳委就職

胡祥麟代表中央監誓 希望從安民防匪方面努力做去

(七月八日北平電)保定電話、冀省府各廳委八日晨九時、在省府大禮堂舉行宣誓就職典禮、到中央監誓員胡祥麟、主席商震、民政廳長李培基、建設廳長呂咸、教育廳長何基鴻、委員梁子靑、劉雅南、秘書長劉燡昌、暨各界代表來賓共三百餘人、行禮如儀後、首由胡祥麟授印、商震接受、次商及各廳委員舉右手宣誓、旋由胡致訓詞、畧謂今日商主席及各廳宣誓就職、本人奉中央及國府電代表監誓、參與盛典、殊覺愉快、惟就監誓意義而言、不得不對新主席及各廳委等表示若干希望、據個人意見、商主席與各廳委目前最重要職責、應從安民防匪方面努力做去、此外則應遵照誓詞內各點切實奉行、求其實現、庶不負中央倚託之至意、好在商主席七年前、曾主河北省政、治軍治政、均著成績、今後當更從治民方面入手、至用人行政、更應隨時秉承中央意旨辦理云、末由商震致答詞、畧謂本人奉中央命担任主席職務、深覺才疏學淺、不克勝任、因屢辭不獲、勉强負責、今後決遵監誓員訓詞、切實做去、努力爲地方服務、并望各方隨時指導協助云、至十時許禮成攝影散會、

(七月八日北平電)據保定電話、商震及冀省府各廳委、八日晨在省府大禮堂宣誓就職、由胡祥麟監誓、至十時許禮成、散會後、午後歡宴中央監誓員及新舊各廳委、

圍攻川匪數日 我佔老鴉山

新十師限期撲滅殘匪 蔣鼎文電告捷訊

(七月八日重慶電)軍息、我軍分向老鴉山之匪圍攻、已數日、四日午後三時、將匪擊潰、遂將老鴉山確實佔領、將二河我岸之匪肅清、匪退北岸、是役匪死營長一、斃匪極衆、

(七月八日福州電)新十師在福安夏洋剿匪、匪兵二百餘、均被我圍困、我軍已增兵協剿、限期撲滅、又范義生股竄擾壽寧岩巴鷄公坪、經保安一團察覺、在堵擊中、

(七月八日漢口電)行營據蔣鼎文自龍溪七日電稱、據米師長電呈、廿六日廿九日兩日、於江西搜獲匪重機槍八挺、鐵衣機十架、掘獲小無綫電機一架、電話總機一門、步槍七支、手槍一支、捕獲僞福建省蘇主席廖輪華一名、斃匪藍彩雲以下數名、

昌平縣境 剿無匪踪

(七月八日北平電)昌平小岔之匪、因被民團協同駐軍包剿、八日已向長城沿綫逃竄、昌平縣境剿無匪踪、

蛋品檢驗 確定標準及方法

(七月八日上海電)實業部檢驗商品技術研究委會蛋品小組會議、八日在滬開幕、到實業部技正王伯雷、及滬津靑等商品檢驗局局長或主任、會議定四日、討論議案註重確定蛋品檢驗標準、及統一檢驗方法、

蕭振瀛 改期南下

(七月八日北平電)蕭振瀛談、前定十日飛漢轉川、茲因事待理、屆時恐仍不能成行、

黃熊行踪

(七月八日南京電)黃紹雄八日夜車赴滬、

(七月八日南京電)黃紹雄、熊式輝、八日下午三時、由滬返京、黃日內將飛蓉謁蔣、熊及張羣、陳儀、將偕黃飛川返京後、再分別離京返省、

(七月八日上海電)熊式輝黃紹雄晨車入京、

王用賓等昨就職

(七月八日南京電)高考司法官考試再試典試委員長王用賓、典委林彬等七人、監委王平政、秘書長龍潛、司法部常次謝健、考選會副委長許崇清、委員葉溯中等、於八日晨國府紀念週及四考祀官等宣誓就職後、舉行宣誓就職禮、由陳立夫主席、中央派戴傳賢監誓、就職後、奏樂、行禮如儀、首行授印禮、陳立夫授印、典委長王用賓接印、次行宣誓就職禮畢、戴傳賢訓詞、繼陳立夫訓詞、末由王用賓答詞、十時半奏樂禮成、全體攝影始散、

胡蝶已抵滬

周劍雲談蘇聯影展係宣傳政策 對阮玲玉之死極惋惜

(七月八日上海電)胡蝶周劍雲夫婦、八日晨八時、乘麥金蘭輪抵埠、碼頭爲羣衆所擠塞、多係欲瞻胡之丰采者、明星公司同人、全體到埠歡迎、並攝新聞片、胡雖經四月餘之旅途生活、而風韻依舊、胡周等下輪後、換乘汽車、九時許在爆竹聲中、駛入明星公司、旋與新聞界晤談、

(七月八日上海電)據周劍雲語中央社記者、此次蘇聯舉行影展、其實際動機、不外宣傳政策、與外交手腕、惟對種族國家、絕無歧視、該國影片可則謂一日千里、一切機件、均不仰賴於外人、我國影片在歐有發展可能、惟彼方人士、均不愛觀摩登者、而愛含有豐富之東方色彩者、並謂俄人除勞働者外、其夜生活亦不讓於國人、一入德境、則覺得民族之好潔與整齊、實堪稱頌云、又胡蝶以極惋惜之口吻答記者問云、阮玲玉之死、在我個人固失一整個好友、對中國電影界亦一重大損失云、

滬工商業復興委會

昨日成立議決初步工作程序

(七月八日上海電)滬商會工商業復興委會八日午正式成立、旋舉行首次會議、擬決初步工作程序、先由調查組調查各業着手、再由統計組分業統計後、加以研究、並開辦初級職工訓練班、另發表開始工作宣事

程天放 九月中出國赴任

(七月八日上海電)程天放偕夫人、七日下午乘中航機由京抵滬、八日晨赴諾爾醫院探視汪疾、午後一時十分車返京、據程語人、余定九月中出國赴任、天晴當再飛蓉謁蔣委員長請示、

(七月八日南京電)程天放八日偕夫人及朱家驊同由滬返京、聞程朱日內仍與黃紹雄飛蓉一行、

孫科今返京

(七月八日上海電)孫科定九日夜車返京、俟立法院休會後、卽偕夫人赴靑島避暑、

楊杰過徐赴洛

(柒月八日徐州電)楊杰八日晨、由濟南來徐、隴海路特備專車、卽行赴洛視察軍分校辦理狀況、

李世甲請假

(七月八日福州電)李世甲因病、電向海軍部請假療養、要港部職務、暫由參謀長代行、

學術諮詢處 在平設代辦所

(七月八日南京電)全國學術諮詢處、約定平大爲平代辦所、八日成立、開始辦公、由周澤長負責主持、

魏虎臣病故

(七月八日重慶電)川邊防軍第二路司令魏虎臣病故、劉湘已委團長黃鎬章代理、並派員爲魏治喪、內江秩序安靜如常、

有著匪出沒 蘇魯交界

(七月八日淸江浦電)海州訊、蘇魯交界有著匪徐少乾出沒、魯省韓主席、特電東海專員郝國璽派隊會剿、郝已派保安隊並商同稅警前往韓榆、與魯省會剿、

法官再試試程排定

(七月八日南京電)法官再試各典委、八日晨在國府就職後、卽赴司法部開典委會首次會、試程已排定、十一日至十三日審查成績、十五日開始筆試、科目爲試擬(民事裁判書)、及(民試法規)、十六日試擬(刑事裁判書)、及(刑事法規)、十七日試擬(檢察處分書)、十八日面試、

于俊吉出國

(七月八日上海電)新任駐紐約總領事于俊吉、定九日乘麥金蘭輪赴美履任、

二十軍改編

(七月八日重慶電)二十軍全部奉令改編爲兩師、共轄十二團、師長人選、已內定劉畯鳴、喩孟羣分任、

川省府遷蓉 第一批人員出發

(七月八日重慶電)省府遷蓉第一批人員、定九日晨出發、計有各廳處會職員二九二人、及案卷公物等共約卅餘車、第二批人員亦定十五日前續行、

魯棉銷路佳

(七月八日濟南電)魯棉業因滬市發行公債救濟紡織業、來濟購棉者稍多、故銷路漸佳、市價亦稍增、連日暢銷二萬餘包、棉商代表、八日特赴建廳謁張鳴烈報告、並請扶助、

最後港聞

圻琛兩艦今晨已離港

圻琛事件、迄今將及一月、迨至陳策南下接洽、兩艦北歸問題、卒告解決、並擬于日間離港北上、今晨三時、世界社記者突接消息、得知圻琛兩艦於今晨三時三刻左右、突然起錨離港、事前兩艦以前次在橫欄發生事件、故特於未啓程時、卽電知本港海軍當局、請察視其出口、查該兩艦約於四時許經橫欄、向北駛去、(世界社)

又兩艦之行次、爲海圻前行、海琛隨後、兩艦相銜約半咪之遙云、

(編者按、此稿於今晨三時四十五分送到、時「港聞」欄已印竣、故未及加入「擬今日率兩艦北上」段內、閱者分別觀之可也)

德退伍軍人大會中 歐潑攻擊和平主義

執戈衛國者全賴德國靑年 恢復強迫兵役制後甚有利

(七月七日德國加塞爾電)德國參戰軍人協會、在此間舉行大會、會員廿五萬人、列隊遊行、國社黨衝鋒隊、全國航空運動、及海陸軍協會會員、均在道旁參觀、各處街道、遍懸國旗黨旗、景況甚盛、參戰軍人協會主席李恩哈德發表演說、向國社主義表示敬意、謂若國社主義未獲勝利、則德國早已不復存在、嗣由巴伐利亞總督歐潑致詞、謂此次大會、旣係德國軍人之大會、亦係靑年國民之大會、德國軍人之優長處、吾人于歐戰前、及歐戰期中、已有深刻之認識、至於今後執戈以捍衛祖國、其責任尤當在於德國靑年云、歐潑略謂國社黨政府、於三月十六日頒佈法律、恢復强迫兵役制之後、在經濟及精神方面、均有利益、最後歐潑對共產主義、及和平主義、作猛烈之攻擊、

(七月七日德京電)德國加塞爾城退伍軍人舉行大會、並列隊操行、參加者衛鋒隊一隊、及德國航空遊藝會會員、共二萬左右人之衆、該大會主席演說、並謂倘國社黨不勝利、德國將不能生存云云、及歐潑將軍演說、力讚三月十六日頒佈之徵兵律、在經濟上及精神上之利益、並極力攻擊共產黨及和平派之意思、彼謂今之大會、乃德國軍人之大會、執械衛國者、全賴德國靑年而已云、

好機會

贈送——墨水筆

14K真空箭頭 14K比克阿力 14K犀麗箭頭

大幫運到 色色俱備

贈期廿天 幸勿錯過

贈期:由七月一日起至七月廿日止

贈例

凡購敝行獨家經理藥品價值一元者。送巴黎冰一盒或美容品一磚(任客選擇)。二元者送14K克比阿力水筆一枝。三元者送14K克比阿力水筆一枝又巴黎冰一盒。四元者送14k真空水筆一枝。五元者送14k真空水筆一枝又巴黎冰一盒。十元者送14k犀麗水筆一枝。凡買眼鏡或水筆價值二元者送巴黎冰一盒。四元者送14k克比阿力水筆一枝。八元者送14k真空水筆一枝。十二元者送14k犀麗水筆一枝。餘照類推。多買多送。只限門售。批發例外。

香港永樂街十一號 大中洋行經理

敝行獨家經理藥品類別

男女妙藥愛的靈 此藥用科學新法吸取最有靈性之動物精英、製煉而成、功力優異、遠非他藥所能及、男子服之身强體壯、女子服之調經助育、保証服後卽日見效、如不應驗原銀奉還、每盒港銀三元半。

遺□失眠靑春夢 專治一切遺□失眠特效藥、曾經中英政府化驗給照、藥力優異、效力神速、夢遺限一服奏效、失眠保卽晚見功、其有多年遺□或常患失眠而無法治愈者、敢保卽服卽效、每盒港銀一元、每打十元。

補腦奇藥 腦特靈 功能改造人腦。補充腦力。舉凡一切腦力衰弱之症。服之立效。每盒一元。

美容妙品 巴黎冰 此冰不含粉質絕無油膩功能嫩膚去斑除瘡消黑夏天最宜男女適用每盒一元

滋補治癆 猛虎乳 專治氣血不足諸虛百損一服見效每瓶一元半

肺癆聖藥白花肺癆草雙料二元單料一元

治□奇藥公子治□草每料一元

德意志耳聾丸。專治耳聾耳鳴每盒二元

意大利美容素一元。生髮水一元。拔毛藥一元。雀斑乳一元。面皰藥一元。狐臭藥一元。白髮藥一元。

一分行廣州下九路。二分行廣州高第路。三分行汕頭居平路。四分行梧州小南路。五分行廈門大中路

民族雜誌第三卷第七期要目

中國實業的資本和技術問題……陳公博

近三年的法國政治動向……趙廣鑄

日本南侵與澳洲……林霖谷

中國與澳洲貿易問題的研究……何炳賢

中外法人之區別……曾

限額制論……趙蘭予

印度所得稅的演變……張昌增

近代民主政府之研究……張永懋

社會學與社會問題……葉法無

近代教育哲學之鳥瞰……吳家鎭

上海北蘇州路一零四零號五樓 民族雜誌社出版

總代售處上海四馬路中市五七號 黎明書局 各埠各大書局均有出售

零售每期二角 半年一元 全年二元 郵費國外每期加三角國內不加

徵銷中西藥品

欲在四邑推銷藥品者請直接函商

代理藥品專家 嘉祥大藥局

地址:台山荻海長安路四十五至四十七號

法國羅格大佐 述法西斯未來計劃
秉權後必削除腐敗國會制度 時機一至立即發作

（七月七日巴黎電）法西斯團體名火十字架之領袖羅格大佐、緘默已久、五日忽在都爾科安演說、述及法國法西斯未來之計劃、謂吾人現正密切注視時事、俾時機一至、立即發作、又謂政府迭次更動、其恐慌與無能、足令人焦慮、若法西斯一旦秉權負責、則必削除腐敗之國會制度、作無限期之休息、並使自稱國家社會分子、爲之銷聲匿跡云、

（七月七日法國都爾科電）參戰軍人所組織之火十字團領袖羅格、頃在戰區團員開會時、發表宣言、謂恢復秩序（控制大局、幷肅清擾亂分子、爲本團行動之首要目標、本團一旦獲得政權、即當挺身申負其責、而不願任何政客、或任何黨派作牛馬、吾人將令議會制度、暫時休止、俾將擾亂分子、可以肅清、吾人幷將設法、使金融資本家、不克操縱政治云、

各國中央銀行總裁 在瑞士商金融局勢
認取締投機業行動措置已生效

（七月七日瑞士巴斯爾城電）各國中央銀行總裁、於本日午後在此間開會、討論金融局勢、認爲法國、瑞士、荷蘭、所採取締投機業行動之措置、已發生實効、各國現金流出、業已停止、貼現率因而減低、各國中央銀行總裁、繼復討論取締押機之進一步方法、尤其是關於便利放欵之措置、

關外鮮民 佔地 日軍捕華人

（七月八日北平電）關外消息、寬甸縣屬鮮民寄居者、已達八千餘衆、因強佔民間耕地、與當地民衆發生衝突、日軍派隊前往彈壓、捕去華人多名、

蘇彝士運河 輪船通過費 收英鎊及埃幣

（七月八日倫敦電）蘇彝士運河公司宣稱、自本日起、通過費須以英鎊與埃幣批亞斯特繳付、以代金佛郎、輪船每噸收費三仙令九便士、或埃幣一九批亞斯特二八、乘客仍每人收金佛郎十枚、

日發展民航 擬十年計劃

（七月八日東京電）交通部現已規定十年計劃、發展民航容、撥欵共二百兆日元云、

荒木升男爵

（七月八日東京電）各報載、日皇將封前陸軍大臣荒木爲男爵云、

日輪船停航 比前減少

（七月八日東京電）據交通部報告、日本輪船、於六月尾停船者、共二百七十九萬零五百二十九噸、比之六月中旬減少一萬三千九百七十五噸云、

國會已通過 一法一新選舉一法一
廢除政黨候選制 兩黨表示反對

（七月七日華沙電）政府所提出之新選舉法規定廢除政黨候選制、已于最近由國會通過頒佈施行、因此、下屆選舉中、將有兩黨以不投票相抵制、此兩黨一爲社會黨、一爲民主國民黨、至于在農民中佔極大勢力之人民黨、則將于最近時期內、有所決定、或將不參加投票、亦未可知、又烏克蘭少數民族、對于新選舉法之態度、可分兩派、一派贊成、一派反對、猶太小數民族則贊成政府、此外加入政府集團之職業聯各會、作何決定、極爲各方面所注目、職業聯合會、具有社會主義名、向以故上將皮爾蘇斯基舊友衆議員慶拉才夫斯基爲主席、該會代表國內最進步之份子、聲望極大、倘決定下屆選舉中不參加投票、則政府集團勢力、必大見削弱也、按新選舉法、禁止政黨在選舉中提出候選人、此項制度採用後、政黨活動、將轉移方向、潛入計會各階層、從事煽動、最近反對黨、已在農村及工廠從事宣傳鼓吹不參加投票、甚爲猛烈、政府則擬以嚴法加以制止云、

法飛機失事 死去二人

（七月七日法國宴渣電）有飛機一架、在宴渣飛機場比賽飛行、於降下時失事、死兩人云、

西班牙漁人 拾獲一玻樽
內有一意船求援紙 當局未確信有此事

（七月七日西班牙華蘭斯亞電）漁人在巴利厘士羣島、拾獲樽一個、內有一紙、乃書有求救字樣者、據云、意國船編拿華遇險、因無線電機損壞、不能照常法拍無線電請援、查其船上所載糧食、足供船員之食二十日之久、樽內之書、乃於一九三五年六月七日書寫者、惟當局未知此確是求援書、抑爲惡作劇者遊戲云、

但澤市參議會 發改組司法機關令
目的在肅清反對黨份子

（七月七日但澤電）此間國社黨當局、繼續逮捕當地官吏、市參議會發表命令，改組司法機關、表面上爲節省經費、其眞實目的、則在將各機關中之反對黨分子、加以肅清云、

俄修改憲法會 開首次會議
決設十二分組會

（七月七日莫斯科電）修改憲法委員會、頃舉行首次會議、由共產黨秘書長史丹林主席、議決、設十二個分組委員會、進行籌備工作、各分組委員會主席、由史丹林、及人民委員會主席摩洛託夫、人民軍事委員會伏羅希洛夫、人民交通委員加昂諾維區人民外交委員李維諾夫、並其他人民委員、分別担任、

波德公約 俄甚注意

（七月七日莫斯科電）自波德與希特勒會商簽訂和解公約後、政府人士、始終注視此事、所急欲得者、爲此項條約之全文、蓋衆料此項公約內容、與蘇聯有關、爲必然之事、所可慮者、爲波德間於和解公約外、另有其他之軍事協定、謀不利於蘇俄、惟據波蘭使館之消息則謂此項公約、絕無何種秘密、且至現在、尚未至完全成熟云、

（七月七日華沙電）據半官方面消息、謂外長柏克與德元首希特勒會商訂立波德和解條約、爲保持波羅的海之安全、此爲波蘭之一貫政策、蘇俄方面對此事之態度、可以置之不問云、

公債 五萬萬元 美將發行

（七月七日華盛頓電）財部宣布、將于本月十五日起、發行公債五萬萬元、利息一厘三七五、至一九三九年十二月十五日還本、按本年四月五日、國會通過法律、規定以四十八萬萬元巨欵、舉辦公共工程、預計可使三百五十萬失業工人、取得工作、此項經費、募集公債以撥付之、上述公債、卽係其第一批、

日內閣 成立一週年

（七月八日東京電）首相岡田、今日與閣員午宴、慶祝岡田內閣成立一週年紀念云、

（七月八日東京電）今日爲岡田內閣就職一週年紀念、故舉行宴會、以資慶祝云、

南國議員 被擲彈轟擊

（七月七日南斯拉夫京電）沙奇利皮地方附近之沙馬巴地方、前南斯拉夫國民黨議員魯的治氏、被人向其拋擲炸彈、彈在其足旁爆炸、幸無傷人、及無毀壞物件、料投彈者之意是因政治問題而致、當局已查究此事、並設法追緝兇徒云、

法反對結多邊公約
主張互相訂立雙方公約

（七月七日巴黎電）天空軍備限制公約問題、因英德最近擴充空軍之結果、勢將延遲、法政府刻正考慮、擬於本屆國聯行政院開會時、提出一議案、主張由天空洛加諾公約各簽字國、互相訂立雙方公約、而反對締結多邊公約之舉、蓋目前法政府一般之見解、以爲訂立多邊公約、其効力遠不逮雙方公約也、

越界入外蒙 日測量員
關東軍部否認

（七月八日長春電）關東軍總部宣佈、接外蒙政府通牒、關於六月二十七日一日本測量員、及俄人兩名、被外蒙當局拘捕事、該書指日本測量員、越界入外蒙領土、惟關東軍當局否認此事云、

西叛黨七人 罰刑已判定

（七月七日西班牙俄維埃多電）去年十月時、叛亂事發生、有叛黨七人、經被軍法處判以犯謀殺罪、何、判定刑罰、目下判詞如何、未經公佈、但聞七人之中判終身監禁者五人、判十四年監禁者一人、十二年監禁者一人云、

四聖奉祀官就職 爲値得慶幸之一事
孔子學術思想爲對人類之大貢獻 追溯過去歷史吾人目前不應悲觀
戴傳賢在國府紀念週講

（七月八日南京電）國府八日晨紀念週、到陳立夫、戴傳賢、陳焯、呂超、魏懷、及四聖奉祀官孔德成等、高考司法官考試再試典委、監委、及考選會副委長許崇清等、暨國府各院部會職員共約六百餘人、由府委陳立夫主席、領導行禮後、戴院長報告、略謂今日四聖奉祀官到國府就職、此爲國府成立以來最值得慶幸的一件事、本黨同志在總理領導之革命原則下、對于革命工作、經過多年艱辛奮鬥、犧牲無限志士仁人、始造成今日之中華民國、總理所昭示吾人實行三民主義救國根本元素有二、㊀要恢復固有道德、㊁要迎頭趕上世界科學文化、此兩種要素、即總理革命之最大方向、孔子學術思想、係集歷代之大成、繼往以開來、這樣偉大的文明、即爲先師孔子對中國民族與世界人類偉大之貢獻、不僅爲中華民族之宗師、亦即人類之光榮、故先師孔子爲人類萬世之師表、當茲內憂外患交侵、吾人追溯過去歷史、每因當代之危亂、更能造成一代文明、而爲萬世造無窮福利、孔子之於周代、尤爲顯例、吾人不應因目前危亂而悲觀、要知多難興邦、只有此時代爲興國之時代也、吾人應下決心、繼先師之學業、來敎化全國、把我國數千來固有道德智能、均負起責任、恢復起來、領導民衆、敎化全民、感化世界、再迎頭趕上世界科學文明云云、

中央

（七月八日南京電）中央八日晨八時、舉行一九零次紀念週、到中委居正、陳立夫、李宗黃及全體工作人員共約五百人、居正主席報告、略謂孔子後裔德成及曾顏孟各奉祀官、此次來京、吾人均表示極熱烈歡迎、實含有深刻之意義、因吾國文化均肇源於孔孟學說、且影響及於政治、故歷代均主尊孔、總理亦極推重、乃近年物質進步、外興學說流入、致國人思想龐雜、對於我國固有文化及孔孟對我國文化之功績、均極漠視、實則欲治國家、亦非發揚孔孟所謂忠孝仁愛修身和平之固有道德不可、詞畢即散會、

行營

（七月八日漢口電）八日晨行營舉行紀念週、到錢大鈞、各處正副處長、暨全體職員千餘人、錢大鈞主席、領導行禮、即席報告、略謂漢江水勢日漲、昨日水位已達四十八尺、水災恐難免、行營七日召開防汛會議、日內再召集武漢各機關負責人商討救災辦法、至必要時、行營全體人員、均須本勞動服務之精神、參加搶險救災工作、至詳細辦法、正由本行營勞動服務團計劃中、

孔德成等 奉一祀一官就職
十日行夫子廟告廟禮

（七月八日南京電）四奉祀官孔德成等、于八日晨赴國府紀念週後、舉行宣誓就職禮、中央派戴傳賢監誓、就位後、奏樂、由主席陳立夫領導行禮畢、即行宣誓就職禮、孔德成等均舉右手宣讀誓詞、旋即禮成、

（七月八日南京電）奉祀官孔德成、及顏曾孟等全體隨從等、八日晨七時、行謁陵禮、由褚民誼及黨部職員周鍾南導往、孔德成主祭、行禮如儀、並獻花圈、禮成入城、赴國府宣誓就職、正午應魯省府駐京辦事處長款宴、晚六時應國府宴、府委葉楚傖、陳立夫、馬超俊、及褚民誼、王用賓等作陪、府方由呂超、魏懷、陳其采及各局局長招待、八時方宴畢而散、又孔德成等八日並抽暇拜會國府五院、內政、敎育、兩部、及市政府、均先後往訪、行政院由褚民誼、司法院由居正、考試院由馬超俊親自接待、下午五時竣事、財孔定七日晨九時、約各奉祀官至邸談話、行政院長定九日晚七時歘讌、並定十日晨行首都夫子廟告廟禮、內政部八日下午二時、邀各關係機關代表開會、討論告廟禮儀節、

開幕禮在籌備中
京兒童年 籌備會議決數要案

（七月八日南京電）首都兒童年開幕典禮籌備會、八日下午、在敎部開首次會議、議決要案如下、㊀本會份子、加入衛生事務所、警備部、市童軍聯委會、三團體、㊁組織、分總務、宣傳、遊藝、糾察、衛生、五股、幷推定股各負責機關、㊂開幕地點、由社會局與新都大戲院接洽借用、㊃定本月十二日上午九時開二次會、

顧維鈞 未定期出國

（七月八日南京電）顧維鈞出國期尚未定、至外傳十八日啓行、據外交部息、刻未決定、

澳商務專員 將在滬設辦事處

（七月八日上海電）澳大利亞派魏特爲駐華商務專員、定八月底在滬設立辦事處、

浙海關監督 蔣錫侯另有任用

（七月八日南京電）浙海關監督蔣錫侯已另有任用、遞遺之缺、財政部派劉瀚代理、

青工聯會 請撥欵救濟

（七月八日南京電）青島工業聯合會、呈實業部、請由救濟滬工商業二千萬欵項中、撥三百萬救濟青市各工廠、並擬請財政部令青銀行界先接濟五十萬、以應急需、實業部正咨財政部辦理中、

蒙政會 駐平辦事處 昨宣告成立

（七月八日北平電）蒙政會駐平辦事處、經包悅卿籌備、八日在王大人胡同營房夾道成立、電台亦安竣、可與百靈廟等處正式通報、

世界展覽會塔 形如雪糕角
高度四百五十尺 塔頂周圍七十尺

（七月七日法京電）法京一九三七年之世界展覽會會場、其建築圖則、若經當局批准、則將爲法京之最大之塔、照法京劃則圖師之圖則、則該塔將高三十八層、形如一雪糕角、據該劃則師言、此樓高度不祇有如最高之塔、但其建築工程、則更爲藝術化、將爲三合土之偉大建築物、有如古代時意菲路之用五金建築一般、此塔建於展覽會會場中、高四百五十尺、底濶一百尺、塔頂周圍七十尺、此外另設空防方法、另建地窖可容四千人於塔底云、

徐屬大雨

（七月八日徐州電）徐屬各縣、久感苦旱、秋禾絕望、七日晚陰雲密佈、八日大雨、迄晚未止、田畝久旱、得降甘霖、農民歡呼載道、但感雨已太晚、秋禾播種太遲、祇得蓋種小麥、

中（泓）工程 經會派員驗收

（七月八日天津電）經委會技士唐在賢、八日由平返津、晤應華北水利會宴、定九日晨八時、由徐世大等陪往永定河中泓工地、驗收已完成各工程、幷順道視察廿二號房子決口等堵築工程、

津市金融 持中南票兌現 韓人企圖擾亂

（七月八日天津電）八日晨九時、韓人百餘名、持中南鈔票續向英豐街四行準備庫兌現、至午後四時兌竣、事後調查、計兌出七萬餘元、

林墾調查團 昨由浙抵贛

（七月八日南昌電）實業部林墾調查團、八日由浙抵贛、建廳設宴歡迎、並將派員陪赴各縣考察林墾情形、

工潮未解決 馬家溝

（七月八日天津電）開灤馬家溝分礦發生工潮、尚無解決辦法、官方已派員前往斡旋、礦方爲防意外、派遣礦警入礦彈壓、所屬五礦均戒嚴、幷于開平捕嫌疑犯二名、

僑樂村 糾紛和平了結

（七月八日南京電）僑委會宣城僑樂村墾民、於上月廿八日、與鄉農發生衝突事、完全出於誤會、經地方人士調解、由當地士紳具結、担保不再發生此等事件、和平了結、事後僑委會派劉雲齋前往指導、陳樹人諭令注意、㊀力求與地方相安、㊁不得毀壞墾地墳墓寺廟、㊂墾地有已經鄉農代墾者、酌予出價收回、

萬福麟部 駐防平保沿線
固防務 維交通

（七月八日北平電）此間軍事當局、以原駐平保線部隊、多已南調、現値青紗帳起、深恐宵小肆擾、妨害交通、已令五十三軍萬軍長、率部分駐平保沿線、以固防務、而維交通、該軍已陸續離平南開、于八日全部到達、

千里香
潤髮清香

先施化粧品有限公司監製
均有代售
各大商店

芳芬暑解
花露水

調查綏靖經過
馮祺奉中央命赴贛
余漢謀由贛州候迎返粵期展緩
李揚敬染病汕頭暫不能返廣州

（廣州專訊）贛省原為共匪根據地、自中央明令各軍大舉進剿後、共匪乃西竄、匪去後、乃進行綏靖、並決以五個月為綏靖期限、刻綏靖期限已滿、中央為調查贛省之綏靖工作經過、以便實施贛省人民健全之組織、而為防杜共匪再次竄擾活動企圖起見、決派馮祺前赴贛省、負責調查、馮氏奉派後、當經抵達南昌、日內即可抵贛南六區視察、並已先電余漢謀、約期會晤、余氏接電、特于抵贛州之便、順留贛州以便迎候、陳述綏靖情況、查余氏自五日抵贛州後、以贛州為贛南商業之中心區、亦為贛南金融之主要地、故為發展贛南各地工商業、必須從贛州整理為先、故以留候中央要員之便、特在贛州召集會議、以整理一切、至返省之期、本月十二日始克由大庾動程、十三晚可到廣州、昨總部已接余氏電告、至屆時與余氏同行者、尚有第一軍副軍長李振球、第一師長莫希德等、莫氏為先行報告粵北軍務起見、並於昨七日派教導團團長溫淑海代表返省、查溫氏奉命後、已由南雄抵廣州云、

李揚敬病返期展緩

至同奉召返省商權各師防地從新支配問題之李揚敬、原定前昨日由汕回省、嗣因胃病肚痛並發、不便于舟車勞頓、故須候病稍癒、始行動程、惟究在何日、則尚未能預定、前日經將上情、電省向陳濟棠報告、

巫劍虹談粵北安謐

第四師長巫劍虹、日自奉召返省後、昨已由防次韶關返廣州、記者昨往訪晤於其私邸、與作如下之談話、（問）巫師長此次返省、是否有其他任務、（答）除報告軍務外、餘無特殊任務、（問）傳粵邊近復有李宗保殘匪竄擾、然否、（答）殊非事實、邇來大小北江各地治安、均異常安靖、粵湘交通治安、比前更好、（問）貴師防地、有無更調、（答）第五六兩師返粵、餘駐防小北江一帶、第四師是否移防、未奉上峯命令、（問）貴師各部駐防情形如何、（答）師部在韶關、其餘各團、分駐樂昌仁化一帶云云、

區芳浦訓勉稅收機關職員
整理粵省財政中應有之一事

（廣州專訊）粵省財政、自經區芳浦依照三年施政計劃、積極整理及開征各種新稅後、收入比前大增、而粵省之軍政費大部靠以支持之農產品什項專稅、其稅收月入達五六百萬元之鉅、因該項專稅自前年開始征收、祇定於洋米一項、及後則連同凡關於農產品之輸入、如黃豆、豆餅、及最小如蕈菇之類、亦一律抽收、故該項稅收為粵省財政收入之最大宗、區廳長對於該局之稅收、極為重視、查昨八日區氏以在省會之所屬緝私及征稅機關甚多、亟須親行巡視辦理情況、并為對農品專稅局及緝私總處各辦事職員、有所訓勉計、於是日晨參加紀念週後、卽偕同秘書等直乘汽車前赴農產品專稅局、召集局長以次各職員齊集禮堂訓話、勉勵一番、至十一時餘始返廳、現區氏決定今（九）日再赴廣東全省緝私總處視察、召集訓話、明（十）日則再赴其他稅收機關巡視、務使稅收得以增加、稅收人員勤謹奉公、而達到財政整理完善目的云、

文乃武請示

（廣州專訊）縣警特務團長文乃武、日前奉命由寶安調赴黃埔、昨文團長對於所部今後分防訓練事宜、有應向陳濟棠請示者、經於昨（七）日由防次返省云、

調閩贛兵入川
孫連仲及宋希濂等部
悉力追剿中

（成都專訊）茲據此間軍息、中央軍事委員長蔣介石、現以朱毛赤匪自灌縣懋功汶川等處、與理番茂縣之徐匪會合後、聲勢頗大、刻下各剿匪軍正在追剿圍擊中、現蔣委員長為迅予肅清赤匪起見、決將駐川各軍盡調前綫剿匪、所遺防務、則增調贛之孫連仲部、及閩之宋希濂等部開拔入川接防、昨經分令贛閩兩綏靖主任知照云、

五綏靖區駐軍一覽
新會清遠及南區各縣無駐軍

（廣州訊）陳濟棠以本省軍事結束、各部隊集中訓練、分防綏靖以來、為期半載、直至最近、第五六兩師新由廣西回師抵粵北一帶駐防、為依照地方環境情形、支配所部防務、以便綏靖、俾勞逸平均起見、特將全省各屬防地從新支配、茲將本省五個綏靖區域之駐軍情形、分誌如下、

東區 惠州、博羅、由第三軍部直轄隊、及第一、教導團趙潤部駐防、河源、第八師部、及教導團謝鋒、龍川、和平、二十四團陳鳳韶部、新豐、連平、二十二團丘福成、老隆市、廿三團勞伯謙部、紫金、第七師教導團鄧輝、海豐、陸豐、第二十團練惕生、興寧、第七師部及二十一團黃世途部、五華、十九團葉剛、梅縣、獨一師部與第六團伍漢屏、平遠、第四團李垣中、蕉嶺、第一團曾達猷、大埔、第五團陳紹武、豐順、第三團陳樹堯、饒平、第二團葉維浩、潮安、澄海、第二十五團李紹嘉、揭陽、第九師特務營、潮陽、二十六團唐拔、惠來、第九師教導團王德全、普寧、二十七團何寶書、南澳、由地方警衛隊維持、未有防軍、

西北區 南雄、始興、第一師部、第一團李振、第二團廖頌堯、教導團溫淑海、曲江、第四師部、及十一團廖頌明、獨二旅部、及第二團梁榮球、樂昌、第六師部、十七團丘桂馨、仁化、第十六團陳伯英、坪石、教導團何麟瑞、十八團吳以起、連縣、乳源、十四團黃昭成、連山、教導團吳駿聲、陽山、十三團馬毅、十五團李億燊、英德、教導團蔣武、馬壩、十二團鍾鎮華、翁源、第十團覃香、肇慶、封川、廣寧、四會、第一教導師第四團陳亭垣、

中區 中山、第一教導師第二團梁公福、東莞、增城、教導師第三團陳驥、從化、警衛旅部、及教導團張文韜、花縣、高塘、江村、警衛旅第三團林國賡、嘉和市、第一團莫福如、第二團彭智芳、新街、第二軍教導團張成、寶安、警衛特務第一團文乃武、順德、財廳特務第二團黃光廷、廣州、第一團教導團第一團羅策羣、新會、清遠、由地方警衛隊維持治安、

南區 南區殘匪、已分別肅清、故無須大軍駐防、均由當地警衛隊自衛、計陽春、陽江、茂名、信宜、電白、化縣、合浦、防城、等縣、均未駐有部隊、祇安舖有總部第二特務營梁傳楷部、及徐聞縣有財政廳特務第一營唐頌南部、

瓊崖區 瓊崖十三屬地方、最近經許廷杰、王定華、認真督促地方綏靖後、地方治安、亦日趨鞏固、計瓊山、瓊東、兩縣現由總部特務團陳濟南負責維持、文昌、定安、臨高、為總部第四獨立團王定華部担任、黎境現無軍隊駐防云、

吳健返南昌

（南昌專訊）贛省主席熊式輝、日前派建設廳長吳健赴粵考察三年建設大計、及粵當局磋商贛粵間實業交通之發展、各情經誌前訊、現吳氏在粵公畢、經由粵北轉赴大庾、謁第六區司令官余漢謀後、即返南昌復命、昨經有電交粵致謝云、

醞釀械鬥
南海縣因收禾更
河源縣因伐松樹

（廣州專訊）南海縣屬第四區鴨仔田等鄉、與第九區鳳池蟠龍等鄉、因越界抽收禾更事、醞釀械鬥、雙方各捕去一人解縣府訊辦、雖經南海縣派員調處、仍未解決、且各準備戰鬥、至昨七日上午八時許、第四區鴨仔田鄉人、向南海縣派往制止械鬥之縣兵報告、謂鳳池等鄉有匪類藏匿、願引隊往捕等情、該隊縣兵據報後、卽拔隊前往、當時鳳池蟠龍兩鄉鄉民正出田工作、收割田禾、縣兵開槍示威、竟將在收割中之小童一名轟斃、隨率隊入鄉搜索、查出該兩鄉之槍枝十五桿、始行收隊而返、現鳳池蟠龍兩鄉人、以鴨仔田鄉人因收禾更事、竟借捕匪為名、入鄉搜索、轟斃人命、及封割、不惜促成械鬥慘劇、故該兩鄉鄉人民一方逃避他處、同時並分呈中區綏靖署及民政廳請求先行派兵保護收割、並請緝兇究辦、以維治安云

（河源訊）河源小埔鄉葉姓、素與毘連石塘鄉陳姓、不相容、前此每因小故、動輒發生械鬥、年來葉姓因人口驟增、比陳族幾多一倍、陳族至是不敢攖其鋒、相安有年、最近彼此忽又準備械鬥、緣小埔鄉立瑞珊小學、原有松山一座、校款所從出、詎昨竟有陳姓婦人十數輩、恣伐該山松樹、為小埔鄉人瞥見、以所伐者衆、不敢上前擒拏、只高聲制止、婦等急于逃遁、遺下鐮刀二把、鄉人乃將鐮刀拾起、走報該校當事人、派員赴石塘鄉、與該鄉耆老交涉賠償、雙方遂起衝突、石塘鄉人則指小埔鄉人調戲該鄉婦女、因婦人等恐遭強辱、乃棄刀逃避、并非伐樹、須小埔鄉燃炮服罪、并嚴約子弟、否則當以武力對付、小埔亦不示弱、為先發制人計、連日宴會鄰鄉、請求借槍協助、預備械鬥、該管觀音閣公安分局及區公所、已派隊前赴彈壓、

銀價再跌
大洋紙價續漲

（廣州訊）廣州近因查緝偷運銀元出口、日臻嚴密、大元銀價、乃如水就下、逐步跌落、中光一項、每千原加二百廿餘元、漸跌至一百六十餘元、連日更暴跌至一百四十餘元、上海大洋紙、反日見騰漲、每千現加七十餘元、為本市金融轉佳之現象云、

緝私權尚難統一
財廳意見未得一致贊同

（廣州專訊）財廳長區芳浦、以近日私貨偷運入口日多、原因係緝私權未能劃一所致、如憲兵及警隊等均各有緝私之權、而執獲私貨、又均各自處理、現擬統一緝私事宜、嗣後各機關如執獲私貨、除鹽糖類仍歸該機關自行處理外、其他貨物、則須交由緝私總處處理、惟自此項意見發出、各緝私機關均紛向省府表示反對云、

廣州簡訊

▲最近某要員由省回籍、各地人民紛紛請願轉達政府、暫緩開征臨時地稅、該某要員乃據情代轉當局、當局據此、特將此議、發交財廳審議、現財廳擬召集各縣長會議、從詳討論、

▲利南公司自經財部准其在粵設立機關、承銷航空獎券後、經卽呈報財特署、卽日開始募銷各獎券、

▲民廳定本月十九日開全省保甲會議、遠省之縣、對辦理經過以書面報告、近省各縣縣長、限十九日前報到、

▲第十八次國內鐵路聯運會議、改期於明年四月十七日舉行、地點仍在西安

▲台山全縣田畝面積總額九十七萬九千一百五十五畝、每畝平均田價約為毫銀四十三元、共值四千二百一十四萬九千三百元、

▲總部軍墾處自倡植華蔴子後、現查各軍墾區林場苗圃、已廣植有三千餘畝、

▲中山大學暑期後全部遷入石牌新校、惟所需清找工程費及搬遷費共一百六十萬元、現尚無法籌措、

▲合浦縣奉令設北海測候所後、以縣庫短絀、無法籌議、擬請省府另撥款開辦、

▲空軍司令部、特設立「官長」、「學生」、「偵察」「轟炸」、等班、分別見習、飭令各機隊派機二架、為見習夜航之用、

▲陳維周昨八日由東興原籍乘車至兩陽、在長沙轉海周艦返省、計期十一日可抵步、

警衛會議
開首次會議
陳濟棠訓話

（廣州訊）一集團總部、召集全省警衛人員開警衛會議、已於昨（八）日舉行開幕禮、到有陳濟棠、馮焯勛、伍蕃、王鴻饒、羅憲祥、劉鎮沅、劉時亮、張爾超等廿餘人、由陳濟棠任主席並訓話、訓話畢、及開正式首次會議、討論提案、由馮處長焯勛主席、至十一時餘休會、下午二時開審查提案會議、至四時散會、據該處某要員稱、本處此次警衛會議定期三天、上午開會討論提案、下午休息、及審查提案、并便本處辦公、至今（卽昨）日決議提案、俟散會時、檢定可發表者、方能發表云云、查今（九）日仍繼續開會、上午討論提案、下午休息、後（十）日卽可閉幕云、

夜遊羅浮者無須秉燭
現正計劃全山裝設電燈

（廣州訊）省政府在羅浮山南便龍虎潭側籌建明遠樓、工程已完成七八、至于龍虎潭之明遠水刀堤、日前經建築完竣、現水電廠一面建築、一面裝設水機、至於電機亦不日運往安裝、查該廠發電、供給羅浮金山電力、使夜間遊山者不致晤黑迷途、開現計畫裝設全山電線電燈、務於本月杪開始發電云、

如此廣州
全市食物館用女員者十之九
女員態度端莊服裝樸素
惟姿首較佳者收入亦較豐

自酒樓茶室男女職爭案發生後、懸久不決、全市食物館僱用女工、風起雲湧、至最近則酒樓、茶室、茶居、冰室、飯店、下級飯店、均已遍用女員、本市平添了千百餘名女工、生色不鮮、溯女工復興原因、自公安局禁用女招待後、茶樓已無復再行僱用、直至兩月前、女子茶室紛紛開設、乃有春雲復展之兆、經男女雙方之爭議、該須禁令已無形取銷、而同時各茶室亦以女子茶室開設後、影响營業、遂紛紛僱用女性、名為女職工、或稱女職員、所不同者、不若曩者之名為女招待耳、由是茶樓方面、有數家僱用女員者、生意轉好、其未僱用女員者、見而生羨、各茶樓老板遂不得不盡力搜羅、同時飯店菜館、及下級飯店、均爭相僱用、并大登廣告、爭以有女職員為號召、于是將軍前擗粉街各處之荐人館、前往僱用女職工者、戶限為穿、適自順德蠶絲衰落、出省覓工者、恒河沙數、得此機會、若獲遂得一條出路矣、

至於女工生活、其薪金多以日計算、最低限度為每日四毫、每月十二元、有膳無宿、最高者約為四五十元、下欄等則由起僱時擬訂、或包或不包、總之、薪金之高下、視營業所在之地點及女員之姿色美醜為標準、而茶客之心理、亦大都趨於美色之一途、故老板當亦以此為標準、茶室方面、則顧客常有打賞之資、故茶室女工之收入、亦較為豐厚、茶居之女工、則祇任樓面埔水工作、斛數則由工會規定、女工不能任、而同時亦因女工生手、殊不易為、各茶室茶居飯店等中、最多女員者為十五人、最少者一人、裝束方面、有淡藍衣服、加白圍裙、有着白紡綢、有穿黑膠綢、有着白竹紗、有作傭婦裝束、種種式式、殊不劃一、亦有多數不掛圍裙者、而頭之一部、則有垂辮者、有頭光髻淨者、有剪髮而作各種款式、或熨曲蓬鬆者、亦不少長眉深黛、塗脂抹粉者、服裝方面、適非當年女招待之妖冶、但口角春風、殊不減女侍本色、現全市各茶室茶樓僱用女員、已達九成五以上云、

肇和將來港
入鏍也船塢大修
陳浩或將任福游艦長

（廣州專訊）肇和艦機器損壞極重、故該艦雖為練習艦、亦必先經修理後始能出海練習、現陳濟棠已核准將艦隊部原發海圻海琛經費暫留為該艦修理之用、刻已與香港鏍也船塢訂妥修理合同、惟陳濟棠為免生誤會起見、俟海圻海琛兩艦離港後、始將該艦駛港候修、又查原日在海圻海琛兩艦服務之長員、及粵籍練習生、刻已盡撥在肇和軍艦服務、

（又訊）海琛艦長陳浩、至去星期五日、始得恢復自由、卽登岸寄寓酒店、昨日用長途電話致張之英請示行止、茲聞張擬應召其回省、妥為安置、故當卽着其卽行返省任職、陳氏奉命、已決定啓程返省、又查張司令對陳氏之安置、決以福游艦長一職畀之、刻下該艦現尚由副長主持、聞已準備交代手續云、

自用汽車多數不懸牌

市公用局以本市汽車除軍車外、均須懸掛季牌行駛、惟自用汽車、多數仍不遵辦、執行取締、每感困難、現由本年下季起、所有汽車季牌、另製與季牌不同之顏色、并規定自用車類、白地黑字、營業車類、黃地黑字、嗣後仍按季變換顏色、以示區別、

消防設備有增加必要

省會消防總所、以本市自來水掣設備簡單、倘遇火警、殊感困難、經呈請公安局轉函市府增設、又擬增設消防分所若干處、仍未奉公安局批復、至於水面消防、雖已有景華救火艦一艘、尚擬在白鵞潭方面增加一艘、

隔離病院經常費待籌

本市原有傳染病院之設、市當局現擬再籌建隔離病院一所、院址已擇定磐福路金字灣、經由市政府撥資十一萬六千餘元為建築費、該院圖則、亦經工務局計劃給妥、昨（八）日送由設計委員會審核、至每年經常費、現亦着手考慮籌措、

天氣轉涼
有人快活有人愁

連日陰雨、涼風陣陣、市面頓呈一種冷落狀態、車輛往來亦少、長途汽車於晚間行走、原定十二時停止、近日市民夜遊頓減、故亦提早收車、茶樓酒肆及一般飲冰室食物店等、顧客大減、長堤一帶沙艇、無人過問、各游泳場亦受影响、一般小販受打擊甚深、

徵求革命時代各種債票啓事
●辛亥年同盟會在美洲發行者
●本會已搜得種類外尚欠缺者

茲啓者、本會奉中國國民黨中央執行委員會常務會議通過改組後業于四月十日正式成立辦公處設在南京中央黨部內海外黨務委員會樓下、現已積極從事工作、進行次序、計分兩步辦法、第一徵求 總理生前革命籌餉、在海內外發行之債票種類、第二對于存有債票者之登記、本會經已開始第一步辦法進行、已搜得債票種類如下、㈠同盟會時代、在英屬南洋與法屬安南所發行之英法文債票一百元者各一種、㈡中華革命黨時代（卽民國四年）所發行之日幣公債三種第一種十元第二種百元第三種千元、㈢中華民國六年所發行之軍事內國公債券四種計分五元十元百元千元、㈣中華民國元年陸軍部發行之五元軍事用票一種、㈤同盟會時代革命軍用發行之軍用票五元一種一元一種、復据調查所得、尚有同盟會時代、辛亥年在美洲發行之債票、計分五元十元百元千元等四種、亟應搜集備查、此外尤恐未能盡知究有若干種類、用特登報徵求、凡存有此項債票者、除已開經已搜得者外、務祈卽將原票用保險信交郵寄至本會一份、俾卽拍照存查備作登記時、根据審核之用、本會收到拍照後、隨將原件寄還、決無遺誤、諸希 公鑒此佈

中央革命債務調查委員會啓

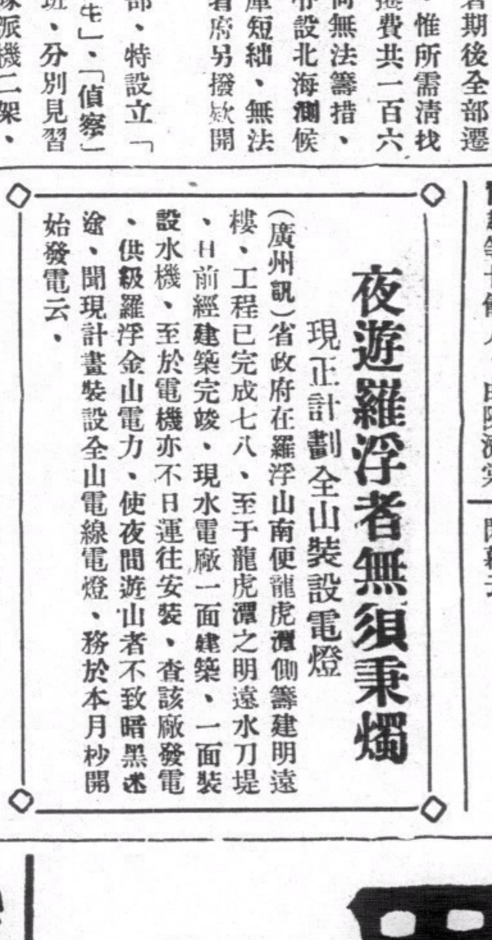

實業公報 （第二三二期）
●已於六月廿九日出版

本公報登載關于農林礦工商漁牧及勞工之命令法規公牘調查統計註册廣告等項每星期出版一次訂價全年大洋五元郵費在內零售每册大洋一角凡關心實業法令及建設事業者均應購置一份以資參考

如欲訂購請逕向實業部總務司第五科接洽可也

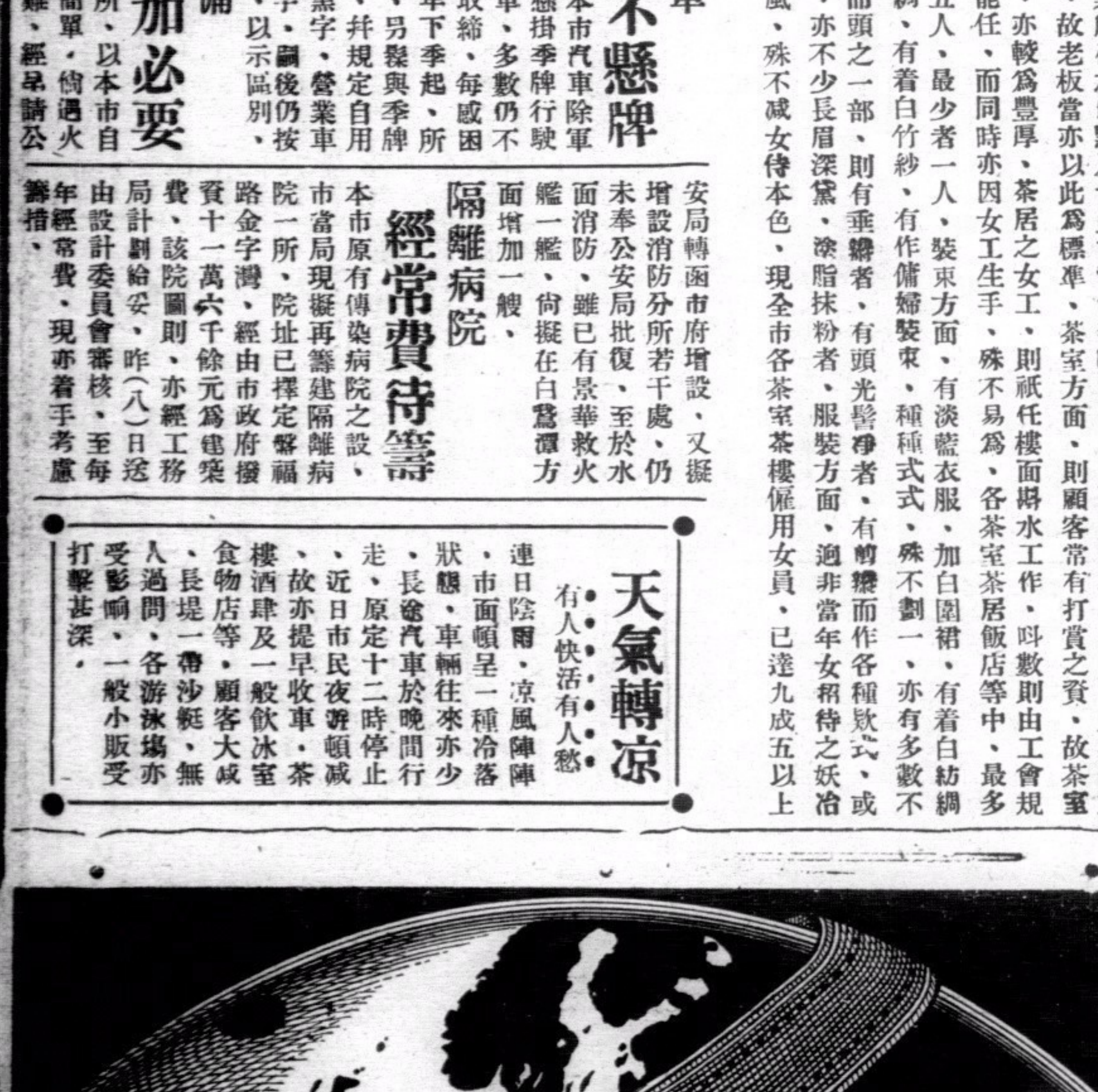

風行全球 司馬牌時表 式樣新 品質高 價甚相宜 各大鐘表行大公司均有出售

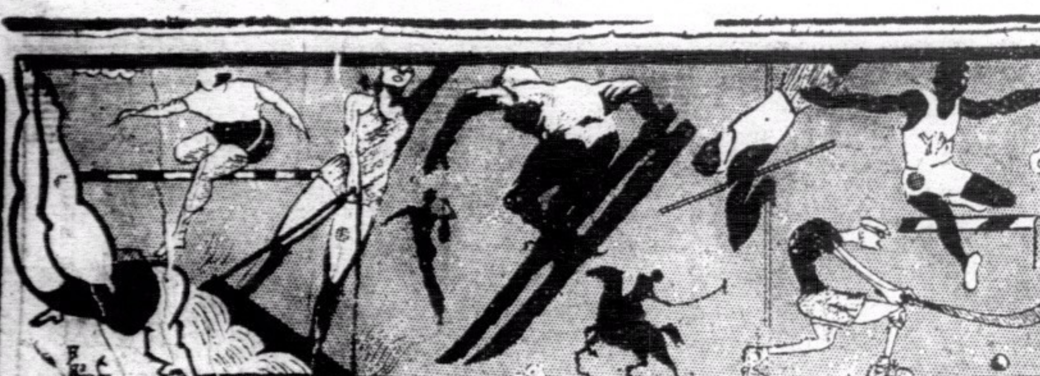

體育版

本年八月間 美游泳隊遠征扶桑
水上英雄十五名爲出席世運會代表 美國擬從日本手中奪回世運會錦標

（紐約通訊）世界運動會歷屆之游泳錦標、爲美國佔有者不下廿年、惟于一九三二年在洛杉機舉行之世運會中、東亞之日本游泳隊、竟從後來趕上、除何國獲水球錦標與美國保持四百米自由式及花式跳水錦標外、其他各項錦標、盡爲日游泳隊囊括而歸、美國在上屆世運會中遭此大打擊、故于此數年內、臥薪嘗胆、積極訓練水上英雄、而年來世界新紀錄之產生、日見增加、美國隊之努力苦幹者、蓋欲于明年在柏林舉行之世運會中從日人手中奪回游泳錦標也、美游泳隊爲練習及與日游泳隊比較成績高下起見、業已決定于本年八月中挑選水上英雄十五名、遠征扶桑三島、隊中之十五名英雄、實爲代表美國于明年出席柏林之世運會者、其實力之雄厚、可見一斑、健將如積克美的架、曾保持美國四百四十碼五百碼、八百碼、一英里紀錄、雲地域希曾保持美百米、百五十碼背泳紀錄者、亦在被選之列、據美國體育界之觀察、美游泳隊之成績、日有進步、在明年之幸運會中對奪回游泳錦標之希望甚濃、惟以最近日方之成績而論、日本之遊佐、宮崎、眞野、根神成績亦不弱、仍足與美隊爭一日短長也、

友誼足球賽 九龍華人戰西警
今日下午五時半 舉行于旺角警察學堂球場

（專訪）九龍華人體育會足球隊、自足球季結束後、常乘餘暇與外隊週旋、藉以研究球術、尤好與西警隊較高下、現該隊以久靜思動、況近日天氣清凉、大可乘時比賽、特再約西警足球隊于今日下午五時半在旺角警察學堂球場作友誼比賽、查九龍華人隊實力頗雄、守門一職、以曾爲聖若瑟隊效勞之黃翔充任、前鋒之楊根保、鄧廣森、張滿榮等皆中華隊之健將、正前鋒一職、以根保之勇、充之無愧也、至于西警隊、其球員多爲去屆尋常杯得獲亞軍之球員、故其實力如何可知、觀此、則今日該兩隊戰來、雖曰友誼、行見熱鬧之情、不減于足球季時也、球迷其拭目觀之可矣、茲將華人隊出塲球員錄下、

黃翔 陳兆全 黃瑞和 謝錦洪 吳耀 王家杰 張滿榮 鄧文治 楊根保 石寄添 鄧廣森

瓊閣杯乒乓聯賽 文藝書院獲冠軍
亞軍爲順德順字隊 季軍爲光漢書院隊

小學乒乓聯賽、是次參加者凡十一隊、計男校九隊、女校兩隊、自交戰以來、已四月於茲矣、每隊比賽、計凡十塲、所最難能可貴者、厥爲自交戰以來、未嘗缺席、各隊均勢力相等、苟非在陣上决勝負、頗難判其雌雄也、然文藝自交戰迄今、未嘗敗北、卒以連勝十隊而獲冠軍、而順德順字亦不示弱、以連勝九隊而獲亞軍、光漢則以勝七隊而獲季軍焉、聞該比賽會擬於暑假後頒發獎品云、茲將得勝隊球員探錄如后、

冠軍隊文藝書院附小 隊長 黎雲飛 隊員 鄭佩文、鄭如玉、王耀龍、鄭文雄、陳偉明、張永順、陳戎華、李達文、潘□雄、

亞軍順德同儕學校順字隊 隊長 梁懷瑛 隊員 張志修、周景武、李志超、戴景璋、陳適存、梁永基、何志求、譚耀華、江遠輝、

季軍 光漢書院隊 隊長 鄧劍峯、 隊員 李志超、郭日新、黃虹光、馬國英、黃隸垣、簡乞光、蘇福田、呂雲飛、柳景華、

南華體育會足球隊晉省

南華體育會之甲組兩足球隊此次組隊南遊爪哇一帶、與各地勁旅週旋、該隊爲求藝術深造起見、全隊健兒（除梁榮照外）于六日乘夜輪晉省擬于七日下午四時對警察隊、但該日廣州市滂沱大雨、球場泥濘不堪、祇得更改秩序、昨日下午四時半始與警察對壘、今日下午對海軍隊、而明日或與空軍隊週旋、查該隊隊員劉茂昨晚七時半與該隊領隊何潤光因事先乘尾車返港、

馬約翰董守義赴青
主持夏令訓練營事

（七月八日北平專電）平市體育委員會派王士林、白春育、參加青島暑期訓練會、日內即前往、又羅慶隆等四人、亦已准予免費訓練、馬約翰董守義八日赴青主持夏令訓練營事宜、

綠白籃球隊 定期征滬

（廣州訊）綠白團籃球隊定十二日征滬、行期日迫、該隊日昨函請省委會代約滬隊爭逐、請并證明爲業餘運動團體、以便啓程、省體委會查明該隊對業餘運動規則、倘無抵觸、經允予證明、并代去函中華全國體協會代訂秩序、查該閩征滬人選、除趙輝因田徑訓練不克偕行外、一行十一人、由張維新領隊出發、隊員如次、隊長金子章、隊員屈兆祥、黃達鏘、張學通、何松雲、何金甯、王應杰、張克忠、廖君球、楊利強、張翠、

學界水運會 預賽提前今夕舉行
地點在華人會明日決賽

本港學界水運會、定于十一日一連兩晚在七姊妹華人游泳會舉行、詳情已紀昨報、但因各項次序、參加者過多、故于今夕提前、茲聞華人會爲引起僑胞學生界對于水運有深切認識起見、決于該三晚歡迎各界來賓參觀、但因會塲容納有限、故收回門票二毫、以示限制、查該會向無二毫門票發售、此次特別破例、以求普及、又查學運會已遍請遠運選手如楊秀瓊、陳松、劉寶希、會河福等、屆時到塲表演、預料必有一番熱鬧也、茲錄今夕提前預賽項目于后、

(一)五十公尺自由式 六隊 每取二名
(二)一百公尺自由式 四隊 每取三名
(三)一百公尺蛙泳 四隊 每取三名
(四)一百公尺背泳 三隊 每取二名
(五)二百公尺蛙泳 三隊 每取二名
(六)二百公尺自由式 三隊 每取二名
(七)四百公尺自由式 三隊 每取二名

大會通告

(一)比賽日期定是月十十一日晚由七時起在華人游泳塲舉行、甲組因參加者過多、故在九日七時先行預賽、地點仍在華人游泳塲、(二)避免運動員過勞起見、水球比賽、押在大會後舉行、(三)須携帶運動員証及號布、(四)每晚比賽項目、如必要時得隨時由技術部調換之、(五)秩序冊如有錯漏、均以報告單爲準、(六)運動員証及號布如有錯誤、須於九日前向大會更正及辦理清楚、(七)本會承華人會命、入塲証只准分發二百張、故各校學生須遵守該會一切規則方可入塲、(八)凡運動員須切注意司令台之佈告、以免遲到自誤、

夜間水藝會
華員會十三晚舉行 中華會改十晚舉行

華員會 政府華員游泳塲、是屆啓放以來、會員蒞塲游泳頗衆、甚形熱鬧、聞該會定於本月十三號晚七時、舉行第一次水上游藝大會、項目共有八種、茲錄之于下、(一)公開全港華人二百公尺四人接力泳、(二)女子五十公尺自由式（讓步）、(三)乙組男子五十公尺自由式（讓賽）、(四)男子一百公尺俯泳、(五)男子五十公尺穿針泳、(六)男子四百公尺自由式、(七)女子一百公尺俯泳、(八)男子五十公尺障碍泳、全塲獎品由該會永遠會友陳蜀芳報効、屆時定有一番熱鬧也、

中華會 夜間水上游藝會、原定本月六號舉行、現改於本月十號星期三下午七時半舉行、

象棋友誼賽 循環勝華僑

循環報記者與華僑報記者昨日下午三時假報界社作第式次象棋友誼比賽、結果、循環以四比零再勝華僑、茲將雙方成績錄下、

循環隊	分數
何偃郊（勝二局）	一
何佩郊（勝二局）	一
何家博（勝二局和一局）	一
溫讓泉（勝二局）	一
循環總數四分	

華僑隊	分數
易顯光	零
謝鏡霖	零
丘自齊	零
潘品三	零
華僑零分	

今日潮訊
漲 上午三時零六分 下午一時四十五分
退 上午九時十六分 下午八時四十七分

全省水運會 頒佈個人奪標辦法

（廣州訊）廣東全省第八次水上運動大會、現決定八月二日至四日、一連三天、在廣州水上體育會舉行、凡廣東省各界人士如不違背廣東省體育委員會所頒佈之業餘運動規則者、俱得加入比賽、外國籍民、祇得參加表演、查關於團體及個人奪標方法、訂定如下、(一)個人錦標之競奪、以參加各項種類所得之分數最多者得之、若遇數人所得之分數相等時、則祇取其一人、其錦標以左列方法依次解決之、(一)先引以第一名較多者得錦標、若仍相等時、則以第二名之多寡判分之、餘照類推、(三)如第一項未能判定時、則個人本能所得之成績、有破民廿三年省體育委員會所公佈之紀錄多寡爲標準、四、第二項仍未能判定時、則以個人本能所得成績、多者爲標準、（水球、接力泳、舢舨賽、爲合力所得成績、游泳各項爲個人本能成績、）五、如第三項仍未能判定時、則以游泳各項中第一名較多者得之、（如第一項）六、如以上各項仍未能判定時、則用拈法決之、惟以此項辦法方能解決時、則須將個人錦標之全數獎品平均之、

小足球

▲强華小童組足球隊、昨于星期三與健聲小童隊作友誼比賽於何文田兒童球塲、結果以二比〇强華勝、又該小童隊昨于星期六與文星小童隊作友誼賽於旺角兒童球塲、結果、以五比一勝、又于星期日與少俊小童隊作友誼比賽於九龍城兒童球塲、結果以二比〇勝、

▲香港永利體育會體字組小童隊、昨七日下午五時承灣仔漢英英之約、作友誼比賽於灣仔蕭頓園球塲、結果一比一和、又同日永利育字組、特約孔聖會西間隊作賽於卜公兒童遊樂塲、結果零比零和、茲將體字組球員如下、

梁鑑輝 梁玉均 譚炳鴻 鄺求宋 林新蘇 麥偉雄 麥華燦 麥池年 鄺棋森 鄺榮光 麥滿棠

青年會消息

中華青年會提倡游泳事業、素負盛名、今年游泳事業亦已擴展、對于游泳塲大加推進、聞盡將於月內陸續組織各種游泳班、以應會友之需求、現下先開初級游泳班、水球、拯溺、跳水及游泳潤驗等、一共七種、分別在該會游泳池、及游泳塲舉行、請港中游泳領袖担任教授、各班不日開始報名、在該本中央會所及七姊妹泳塲、費用一概免收、詳細章程、可向該會詢問一切、至該會泳塲電燈問題、經叢工務局批准、昨已勸工安設、不久即可恢復舊觀云、

華人體育協會續辦 公開水球賽
即日開始報名

本港華人體育協會、每年均有舉辦全港公開華人水球比賽、查昨屆冠軍爲南華所得、該會本年決繼續舉行、由即日開始報名、限至本月十五日止截、凡本港華人團體、均可參加、每隊收費十元、報名地點在七姊妹華人游泳會內云、

本屆各項錦標保持者
咸布穆爾登草地網球賽

項目	冠軍	亞軍
男單打	貝莱（英）	雲格林（德）
女單打	穆地夫人（美）	遮洽女士（美）
男雙打	哥羅福與隙士（澳）	亞里游與萊茵（美）
女雙打	士丹馬女士與占士女士（英）	馬調夫人與士巴令女士
混合組	貝莱與郎地女士（英）	合文夫婦（澳）

美游泳家 創兩項世界新紀錄
百米背泳 四百四十碼自由式

（七日美國地他萊電）今日美國舉行戶外游泳冠軍賽、又創世界新紀錄數項、麥實尼斯打破四百四十碼自由式世界紀錄、需時四分五十一秒五、年十六歲之奇化氏、一百米背泳、亦打破世界紀錄、需時一分七秒八云、

全省游泳紀錄

本省各男女游泳健兒、均積極訓練、以期藝術長進、冀圖奪獲錦標、故各泳塲亦相繼舉辦各種游泳比賽、以資檢閱成績、查關于省體育委員會訂定之游泳成績廣東省最高紀錄、茲特檢出錄后、俾一般水上健兒有所借鏡也、五十公尺自由泳（男子）三十秒二、（女子）四三秒、六百公尺自由泳、（男子）一分八秒二、（女子）一分四一秒四、百公尺仰泳、（男子）一分二七秒六、（女子）一分五二秒四、二百公尺俯泳、（男子）三分十一秒、（女子）四分四秒二、四百公尺自由泳、（男子）六分十八秒六、一千五百公尺自由泳、（男子）廿五分、二百公尺接力泳、（男子）二分九秒、女子）三分十六秒、四百公尺接力泳、（男子）五分十一秒四、

本週球類比賽秩序

足球

日期	比賽	對陣	組別／地點
七月九日（星期二） 下午五時半	友誼賽	九龍華人隊對西警隊	……警察學堂

網球

日期	比賽	對陣	組別／地點
	團體賽	印人游樂會對西洋會甲	……（甲組）
		奇利近交華對九龍木球會	…（甲組）
		中華游樂會對香港木球會	…（甲組）
		西洋會乙對軍人游樂會	……（甲組）
七月十日（星期三）	團體賽	軍政人員游樂會對香港木球會	（乙組）
		西洋體育會對中央英童會	…（乙組）
		中華游樂會對印人游樂會	…（乙組）
		南華體育會對香港大學堂	…（乙組）
七月十一日（星期四）	團體賽	香港大學堂對九龍印人網球會	（丙組）
		印人游樂會對中華游樂會	…（丙組）
		九龍木球會對奇利近交華	…（丙組）
		陸軍網球會對西洋會	……（丙組）
七月十二日（星期五）	團體賽	無綫電對警察游樂會	……（丁組）
		南華會對陸軍網球會	……（丁組）
		九龍船塢隊對中華游樂會	…（丁組）
		九龍足球會對九龍滾球會	…（丁組）
		印人游樂會對九龍木球會	…（丁組）

排球

日期	比賽	對陣	地點
七月十三日（星期六） 下午四時	公開賽	（女 麗澤麗對南華南	……加路連山
下午五時		（男 精武會對保羅校友	…加路連山
		（男）保羅書院對華雄隊	…加路連山
七月十四日（星期日） 下午四時	公開賽	（女）南華對嶺東隊	……加路連山
下午五時		（男）南華甲對南華乙	……加路連山
		（男）南田隊對漢文中學	…加路連山

接港聞版

鄭慶餘被控 索賄案初審
原告供述被告索賄經過 官判押候再訊

潔淨局通事鄭慶餘、四十歲、被控於案、謂其犯有五月廿五日、向深水埗南昌街一二三號樓下男子馬成、索得賄銀五十元之嫌疑、此案業由九龍巡理府榮司過堂多次、延至昨日下午二時半、解由榮司鞫訊、案由政府律師洛克士蔑夫主控、被告延有布端律師代表否認有此情事、

主控述案由

開堂後、首由士蔑夫律師將案由略述稱、原告馬成、居於深水埗南昌街一二三號樓下、以畜牧爲生、本年五月、馬因犯無牌養猪、被潔淨局幫辦票控於案、經由司憲處罰廿五元、並下令馬成於三天內、將所養之猪、盡行出賣、或遷移別處、詎料被告乘機向馬成索取賄銀五十元、馬成允之、至五月廿五、原告在深水埗荔枝角道菱園酒家交欵與之、事後原告有友聞悉此事、不值被告所爲、故向潔淨局總幫辦亞力山打梯拿密告云、至是由潔淨局總幫辦亞力山打梯拿登堂稱、五月廿九晚九時五十分鐘、原告馬成、偕其友何光趙光二人、到署處告訴一切云、

原告馬成供

繼由原告馬成登堂稱、五十五歲、潮州人、居于深水埗南昌街一二三號樓下、向以養猪爲生、養猪地點則在長沙環、但未向潔淨局計取牌照者、至本年五月、事爲潔淨局幫辦探知、將吾票控于案、嗣由司憲罰欵廿五元、并下令三天之內、將猪盡行賣去、或遷移他處、計被罰之後三天、即五月十五、余往幫辦寫字樓、立于門外、未幾、被告行出、囑余前往荔枝角道菱園酒家候之、吾如言而去、但吾對于廣州方言、不甚了了、及遂約同友人蕭石水偕往、及至菱園、被告已先在座、相談未幾、被告向吾索取五十元、余允之、被告遂謂所養之猪、最遲于本星期晚（即五月十九號）須遷往他處、因翌日幫辦將同彼至此巡視、是否如命辦理也、吾聆言、遂于星期晚盡將所養之豬移往油蔴地車站附近、暫行許下、至五月廿號、幫辦果偕被告到來察視、迨見屋內無猪、余復將猪遷回原處、至五月廿五日正午十二時、吾復偕友人蕭石水至菱園、與被告相會、斯時余交十元港紙四張、五元港紙兩張、共五十元、吾先交與石水、復由石水轉給被告、迨後吾友趙國、得悉此事、不滿其所爲、故偕余往見潔淨局總幫辦、向其告訴云、

證人蕭氏供

至是由原告證人蕭石水、登堂稱、年廿二歲、向在深水埗北河街八十六號樓下經營商業、五月十八日、正午十二時許、原告邀余同往深水埗荔枝角道菱園小酌、至則見被告已先在、被告對馬成謂汝最好將所養之猪、全數鬻去、否則須築猪欄也、馬求被告代其設法、但被告謂伊亦無能爲力、除非汝給欵五十元、方能設法、馬允之、至是被告遂命馬最遲明晚（五月十九）將所養之猪、移往他處、因廿號幫辦將偕伊前往察視、屆時幫辦見屋內無猪、則不成問題云、至五月廿五、馬成偕余往菱園、與被告相晤、當時由馬成給余港紙五十元、余將欵轉給與被告云、訊至是、官命將案押候再審云、（新亞社）

尖沙嘴鎗聲續訊
放鎗者幷非加利堅斯君

前夕七時半、尖沙咀勿度露道七號地下、有一西人因神經稍有錯亂、忽放槍一响、幸未命中、繼而將屋中傢私雜物推倒地上、及後警察聆訊、前往查究、電召十字車將該西人送入九龍醫院、查該屋爲俄人加利堅斯所居、當晚該地址確有此事發生、惟因調查之誤、弄錯放槍之人爲加利堅斯、查實放槍之人爲加利堅斯之友柯布荷（B. O bourhoss）、現尚留醫於九龍醫院第二號房第一號床、經醫生診治後、疑柯氏因錯食他物所致、當晚發生此事後、西探一八三號戴維士、及其他中西警探曾往查究、茲特將此案事實更正、並向加利堅斯君表示歉忱、（世界社）

乘單車受傷

(一)北角廣東街拾下女童黃一崧、七歲、昨早乘小單車一架、駛至廣華街洗衣房附近、不愼、跌于地上、當堂跌破頭部、送入九龍醫院救治、(二)又亞皆老街某號樓下某商店伴周桂鴻、十九歲、昨日下午五時、乘單車一架、運貨前往九龍、及駛至紅磡船塢街附近、不愼墜地、跌傷手部、送入九龍醫院救治云、（新亞社）

婦人投海遇救

昨日下午一時、婦人黃瑞金、（五十五）歲、由港乘尖沙咀小輪渡海、比至半途、投海自殺、爲人救起、送往尖沙咀警署報案、由署派差送往九龍醫院救治、投海原因、係受經濟壓迫云、（新亞社）

本港意教堂得訓令
東非戰事一觸即發

意亞糾紛、無法調解、東非局面、日見緊張、戰事一觸即發、頃據關係方面傳出消息、意當局已有電到港、訓示一切、飭令意國教會主持人、將物業重新登記、教堂中人經已準備遵辦云、（中央社）

香港旅行會 星期三開會

本港當局、爲謀繁榮香島起見、特組織香港旅行會、以期建設華麗之香島、及吸引世界各國遊客來港、旅行、經委出七人、爲該會委員、主席爲嘉利、委員賓順、羅文錦、馬文輝、巴連他結、獲架等、該會原定昨日下午五時十五分召開首次敘會、但主席嘉利、因潔淨局幫辦羅蘭士于昨日下午出殯、前往執紼、乃通知各委員、改期本星期三（明日）下午五時十五分、召開首次會議云、（新亞社）

潔淨局帮辦 羅蘭士昨出殯

本港潔淨局幫辦羅蘭士、昨在尖沙咀金巴利道二十五號二樓私邸、操服拉素斃命、昨日下午五時出殯、下葬於跑馬地基督教墳塲、潔淨局長嘉利、潔淨局職員、暨戚友前往執紼者甚衆云、（新亞社）

飲此一杯 足使神清氣爽
羅氏檸檬汁
各大士多均有代售
廣和洋行總代理

港聞之一

陳策發表談話
擬今日率兩艦北返
陳浩恢復自由已返廣州
未聞粵有繳回兩艦增置軍械事
外傳携三萬金接濟兩艦說不確

陳昨與護督互作拜會

海圻海琛兩艦離粵北歸、中央派海軍軍令處長陳策來港率領、問題已告具體解決、兩艦將於今日或明日離港、記者昨赴海圻艦採訪、適陳處長在艦、親自延見、毫答所問甚詳、玆將各情、分錄如後、

【陳策與護督之拜會】陳處長到港後、曾與海軍當局互相拜會、昨日則正式拜會護督修頓爵士、是日督轅準備國際上禮儀招待、陸軍一連、排列于督轅前、並有樂軍隊一隊、奏樂歡迎、陳於上午十時半、由海圻艦偕副官容應南、乘電船登陸、護督派出中軍在皇后碼頭迎迓、偕同乘汽車至督憲府、護督出於門前、由陸軍長官上前、向陳處長行禮、幷請閱檢部隊、至是禮成、護督遂招待陳處長、互相暢談、同時修頓夫人、亦出與陳處長會晤、寒暄一刻、旋即辭出、陳處長遂返艦、上午十一時三刻、護督偕中軍前往海圻回拜、穿武裝制服、由皇后碼頭乘厘亞小輪前往、陳處長迎於艦上、同時唐艦長靜海率海軍一排、請護督檢閱、禮畢、迎進會客廳、招待一切、稍談數分鐘、互相辭別、當護督離艦後、海圻則鳴禮炮十七响、表示敬意、此為陳處長昨與護督互相拜會情形也、

【陳策報告辦理經過】記者昨晤陳處長時、承欣然招待、共作如下之談話、記者問曰、陳次長此來辦理圻琛事件、業經抵港多日、願聞辦理之經過也、陳答曰、余此次來港之任務、業於到港之日、對貴記者有所表示、圻琛兩艦此次離粵、事前中央政府未有預聞、及後接到陳總司令伯南致中央之電訊、始知兩艦離粵、陳總司令電稱圻琛離粵、踪跡未明、請中央防範與設法收容、此為中央得悉兩艦離粵第一日報告、

【唐張艦長電懇中央】兩艦到港後、海圻艦長唐靜海、海琛艦長張鳳仁、亦有電拍往中央、表示擁護中央政府、幷要求收容、中央以兩艦為國家所有、當接納所請、遂電覆陳總司令伯南、報告中央現設法收容兩艦、當時甯海艦適沿中國海岸巡遊、於去月廿一日奉命開行南下、陳次長季良、接到中央訓令、辦理圻琛事件、詎料甯海來港與圻琛相遇於港外時、因互相不及關照、遂有誤會事件發生、迨後圻琛截回港內、不數日、陳次長季良以海軍大檢閱、定於本月六日舉行、故未暇久候、而中央亦有電促甯海北返、因此甯海先圻琛開行、中央遂有改派余前來、將兩艦帶返中央之舉、

【不隨甯海北返原因】記者曰、陳次長季良既奉命、前來率領兩艦北歸、何故兩艦不接納、究因何事以致中央改派陳處長前來、陳曰、圻琛兩艦因久未修理、被甯海截回時、乃稍作修整、遂致延期、而甯海又須趕返檢閱、相信圻琛未能隨行之原因、基於此故、至所云其中洽商、是否因有條件、以致未獲解決、據本人所知、兩艦服從中央、絕無條件也、

【兩艦編配聽命中央】記者曰、兩艦將來編配、中央曾有決定乎、外傳中央此次派陳處長南來率領兩艦、北返後、將來編為第二艦隊、以鞏固國防、有是議乎、陳曰、兩艦北歸、中央未有決定編配、本人奉派前來、祇係率領以還中央、其他未有預聞、所云中央編第二艦隊事、亦無所聞、現在本人決率兩艦返中央、一切聽命中央編配也、

【陳浩恢復自由返粵】記者曰、自兩艦離粵到港以來、據探訪消息、海琛艦長為陳浩、何故現在則為張鳳仁、究竟陳浩何往、陳曰、陳浩艦長業於五日晚離艦、寓於皇后酒店、六日曾往本人之私邸會晤、七日晚已返廣州、故現委張鳳仁代理海琛艦長之職、記者曰、陳浩離艦後、對處長有何表示、陳曰、彼到本人寓下敘談時、余詢其願隨艦北上否、彼則自願返廣州、記者曰、此次圻琛突然離粵、據各方消息、俱謂陳浩未參加此次事變、且被扣留於艦上、由是以觀、陳浩以前確被扣留矣、處長以為然乎、陳曰、余於四日晚到港、五日到艦辦公、當余到海圻時、陳浩仍見其在海圻迎接、尙穿艦長制服、余見其在艦、一見如故、當兩艦離粵後、海琛仍以其為艦長、及後其離艦、對余表示欲返廣州、余詢其將來到中央否、彼稱返粵後始決定、當其離海琛時、該艦之水兵尙在艦上送行、由是可見陳浩艦長與員兵之情感、

【投南投北如何辦理】記者曰、圻琛兩艦於兩載前由北投南、現又由南投北、雖然投南投北、俱是為國服務、但在國法上、此兩艦反覆變志、處長對此有何意見、陳曰、誠然投南投北、俱是為國服務、兩艦此次離粵、亦經陳總司令伯南電請中央收容、中央亦接納兩艦北歸、而兩艦亦自動作無條件要求政府容納、究於紀律上應如何辦理、此則為中央政府決斷、中央政府未有表示前、本人不便發表意見、惟有將兩艦帶返中央、其他一切、則由中央處置、

【粵無繳回兩艦軍械】記者曰、兩艦離粵後、據聞陳總司令伯南欲收回在粵所增置之軍械、處長到港後、曾聞及此事乎、陳曰、余抵港之日、貴記者曾詢此問題、余以離滬南下、未聞此事、故未有表示、到港後、亦未聞之、且在港數日、亦未接有陳總司令伯南來電、或派代表前來、對圻琛事件有所商洽、余奉命南下、當離滬前之兩句鐘、亦獲晤陳總司令駐京代表楊德昭、余將南下任務向其解釋、謂祇奉命南下將圻琛帶返中央、並曾請楊代表拍電向陳總司令報告、

【離港日期不出兩日】記者曰、處長到艦多日、迭與兩艦長官接洽、結果極圓滿乎、陳曰、兩艦既摯誠擁護中央、本人祇來率領、無甚接洽、現兩艦準備離港矣、記者曰、兩艦離港曾有決定日期乎、陳曰、待各項需用品補充完竣、當離港北歸、港當局向余詢問何時率兩艦離港、余亦謂或於明日（即今日）、或至遲後日（即明日）、必可離港、但在國際上、艦隊往來其日期未必須預決定、本人到港後、亦曾有電向中央報告、將率兩艦北返、屆時余將乘海圻偕海琛首途也、

【補充煤糧未發餉銀】記者曰、聞處長携有鉅資、前往撫慰兩艦、然乎、陳曰、報載則謂余携有三萬金、此點未確、兩艦既北上、煤糧當需補充、現購足煤斤、並每艦發糧食費數千元、至于餉項、則待返中央後辦理云云、（世界社）

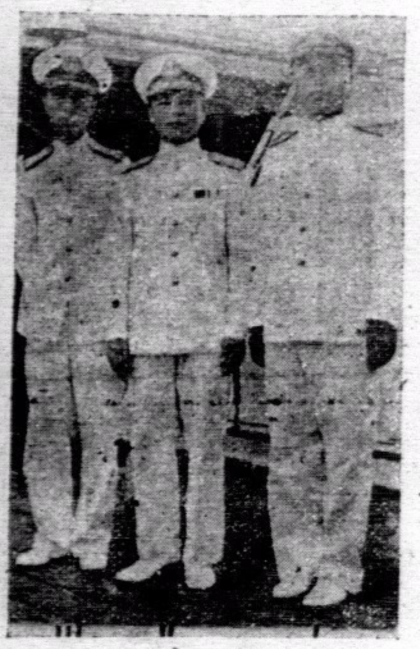
右圖（一）海圻艦長唐靜海（二）陳策（三）海琛艦長張鳳仁

私鑄偽幣案訊結
四被告詳梟定讞
各被告登証人台反辯
均謂被黎某命往支工錢致被捕

五月三十日、駐總警署華探林子明、得接綫報、持搜樓票、偕同西探目葛雲、華探劉枝、何生等、渡海會同油蔴地警署副幫辦根寧咸等、往九龍城打鼓嶺道十號三樓、破獲私鑄偽幣機關、在頭房內搜出偽銀圓偽銀毫、及用以私鑄之偽銀模、禮石羔粉、鉛片錫塊等物、拘去五人、其餘事後釋放黎譚一名、(一)楊炳、又名漢基、(二)曾明、又名合榮、(三)溫祥、(四)周金、四名、則控以(甲)製造偽幣、(乙)藏偽銀模、(丙)有偽港幣共三罪、案由根寧咸氏主控、經九龍裁判署左堂譚司審訊多次、次被告曾明延羅顯勝大狀師辯護、四人均否認有罪、前次審時、主控方面証供傳訊完畢、羅大狀師為次被告申辯、及各被告均稱冤枉、而首被告亦經上証人台自行作供、各節均詳前報、昨日最後審訊、次第由二三四各被告反證、均謂為已被釋放之黎譚藉稱彼等代搬傢私、命往該樓支薪、遂被逮捕等情、當各被告上証人台自供時由兩探分別在左右兩旁監視、頗嚴重也、計由二時半開庭、由三被告作供、每人平均作供達一小時、訊至五時半始終結、

【二被告之辯詞】次被告曾明先上証人台、答其辯護律師之問、供稱、現年廿二、留港約五載、前當鏹匠、去年十一月輟業、往英皇子道某號影業公司學習電影藝術、欲為銀幕明星、其住于公司、欲月費十元、其後止學、僦居寶崙道卅號二樓自修、第三被告溫祥、為民素識、本年四月中旬、由溫曾紹已釋放之黎譚與民結識、後此黎譚常來坐談、曾向民借款十元、謂以謀事業、十八日、民回東莞原籍、歸得八十元、于廿一日偕鄉人名陳某者、同來香港、翌日陳寄民五十元逃去、當經報警拘陳下獄、得回原款在案、至約廿五六日、黎譚復來、向民索借、民予以五十金、黎固未言將作何事、民亦只向黎言一月後須還余耳、未就捕前、黎命民等由佐頓道某號其友人已歇辦之某園、（前設香稻園）西殞館、搬運傢私往九龍城打鼓嶺道四十八號樓、謂有工金計廿八夕與各被告等同搬傢私、廿九日復與黎譚在九龍某飯店用膳畢、黎囑民等翌日到打鼓嶺道十號三樓支取工金、及卅日午、民按址往、梯次、遇第三被告溫祥、同入樓、則黎譚及首四兩被告已在、後黎下樓約半句鐘、購得捲烟復回、分響各人壹枝、民等吸烟剛盡、而警至矣、當時由黎啓門納警、民在尾房、黎呼民出、遂在冷巷被捕、民蓋未嘗在頭房也、華探林子明指民當時在頭房、與各被告圍爐而手持湯羹、及前豐筷子各情、非事實也、編于民在捕房時對被控第三罪之供狀、承認偽幣屬民等者、乃被迫供者耳、至在民居搜出硝鏹二樽、及黎訪民借款之日所遺下、而事後命民取出交警探者云、

【三被告辯詞】第三被告溫祥、亦願上証人台作供、據稱、來港六年、向在新界荃灣及城門一帶當木匠、住荃灣無號數木屋、五月七日出看銀禧大典會景巡遊、寓彌敦道某號兄弟處、九日、經佐頓道某園前、唔素識之黎譚、偕同往九龍首被告楊炳在其舖頭村之屋坐談、是月中旬、民在官涌戲院觀劇、復唔黎、黎又偕民往九龍訪其友、談承接拆船事、至新街市過次被告曾明、曾囑民等往訪、後黎偕民訪友不獲、乃往寶崙道訪次被告、後此黎有再訪次被告否、民不知也、當日別時、黎囑民至遲廿四日再訪彼幫助搬運傢私、及期、民復往某園、訪黎、黎偕民往打鼓嶺道、租賃十號三樓、黎謂將以是間容納朋友云、廿八晚撤傢私、會晤第一二三四被告、翌日、與第四被告騎貨車運傢私入九龍、在打鼓嶺道四十八號樓下面黎、黎謂十號三樓太高、留為己住、後遂民等共往用膳、並囑翌日到十號三樓、向彼支鏹、是夕、民復出彌敦道兄弟之家寄宿、卅日、到打鼓嶺道十號三樓、見黎及各被告、後經被逮云云、最後第四被告周金供稱、在港十年、住香港新圍街某號樓下、向在摩囉下街某號小販檔當助手、鐘第三被告溫祥、五月廿六日、在荷理活道遇溫及黎譚、溫請及黎人搬傢私事、當由黎囑民往幫助、屆時前往、由廿八夕工作、至廿九日、卅日被捕云云、至是、四被告作供均已完、官照例向各被告儆戒畢、即將案交本月十八日之刑事庭審訊、四被告人還押、（新亞社）

來函照登

關于酒樓與歌姬糾紛

昨接香港酒樓公餘工社來函稱、報界公社執事先生鑒、逕啓者、頃閱各報茲載、一埠西酒樓與歌姬之糾紛「新聞一則、與事實頗有出入、查此事之發生、乃因歌姬自行取消給與酒樓之折扣而起、歌姬與酒樓之折扣、非全由我等侍役所得、但我等侍役所得者僅占一毫餘之四[illegible]、乃各酒樓東主及各伴所得、查連夕各酒樓不准歌姬度曲者、乃東主命令、我等侍役有何能制止、故該項新聞登載之「惟酒樓老板以營業立場、豈能任由侍役為所欲為、以致影嚮營業、且欽客亦有提出質問、惟尙未有完滿答覆、「等語」、實無理由、故特奉函瀆、希為更正、以免淆亂觀聽也、此上、並頌公祺、香港酒樓公餘工社正主席比文枝、副主席謝偈泉、廿四年七月八日、

永安銀行
額定資本壹仟萬元
儲蓄存貯利息優厚

九如坊
新戲院
即日開映
全球公司粵語對白歌唱有聲哀艷警世巨片
回首當年
陳波兒、游觀仁、陸小仙、高威廉合演
▲是中國女性的沉寃錄！▲是青樓淚女的照妖鏡！▲使你切膚地嘗閨房之樂和痛苦！▲以幽默情調演出嚴正問題婉曲迂迴，笑中藏淚！
下期十一號換映派拉蒙公司西方武俠血戰巨片 刼後餘生 六大明星合演
不日放映 鄉下佬遊埠

大華影戲院

即日放映
美高梅公司本年度多星合演新作風香艷大名片
相逢待嫁
鍾歌羅福、奇勒基寶、及羅拔孟甘穆利合作品
倣麗禮法，是花花公子的金科玉律！極端享受，是摩登女星的聖典信條！作風新穎，熱情奔放，肆意追求！
同塲加映彩色短片 歸來燕
下期十號換映美高梅公各哀艷大名片 壞女人 女明星麥地姬麗秦絲大傑作
不日放映 愛迪堅陀主演 恭喜發財

東方戲院
最後一天
聯美公司轟動影壇寫情哀艷沉痛豪俠藝術名片
幾度山恩仇記
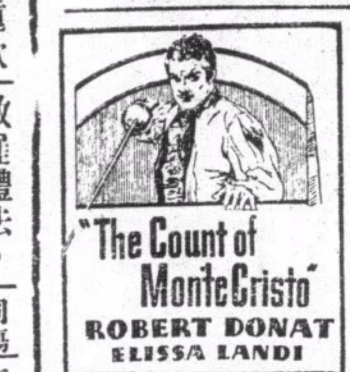

兩大明星羅拔當納。意利莎蘭地合演
此片由世界大文豪大馬仲不朽名著改編，價值連城，轟動全球，榮獲今年十大名片之一，劇情悲壯，哀艷，做工卓絕，令人百看不厭，誠名片之名作。
明天換映 最新偵探術
不日放映趣艷名片 大鬧離婚城
價目表連稅 日塲 前座一毫 頭等二毫 超等三毫 夜塲 前座二毫 頭等三毫半 小童二毫 超等五毫半 小童四毫

娛樂大戲院
破天荒裝置冷氣機 消暑怡情唯一勝地
即日放映。電影界天才歌舞女明星 貞嘉羅渣士 最近主演香艷雋妙諧趣喜劇
流浪姻緣

大陸舞台名伶法蘭斯士列特拉合力拍演
這部巨片寫一个捷克的農科學生，古苦地工作兩三年頭積蓄了點錢就打算到紐約來尋生活，不料却以不足二百元現洋之數，襄失了留美的權利而被遺歸迴，他心急赶來竟鳧水潛登美岸，弄到貧困交追，流浪街頭，幸而隨後遇了一个女伶，衣食才有着落，樹立了生活的根基，並且締結了一段美滿姻緣。
下期換映大明星戴安娜雲滋主演哀艷纏綿藝術巨片 斷腸雲雨
每日二時半，五時十分，七時一刻三塲 減價，前座四角，頭等七角（連稅）

上海商業儲蓄銀行
莫干山 牯嶺 北戴河 夏令辦事處開幕
敝行牯嶺莫干山北戴河夏令辦事處業于六月二十日開始營業不論信電滙欵均可直接通滙並予避暑諸君特別便利倘購買敝行旅行支票旅行滙信可替代現金到處通用且可免盜竊遺失之弊
—香港雪廠街七號— 廣州十三行 廣州永漢路

中國旅行社招待所
設備新式 招待週到 房間整潔 飲食衛生
敝社為便利行旅起見特在國內大都市名勝地點建立設備新式之招待所十餘處如安徽之黃山浙江之金華雪竇河南之開封鄭州陝西之潼關湖南之衡山等處務使行旅一食一宿感覺舒適儼如家庭以後旅行內地不復有困頓之慮矣
廣州太平南路 香港皇后大道中六號二樓 廣州永漢馬路

會計商業學院遷院啟事
新院址：德輔道中永安銀行三樓
本院現因來學者日衆、舊址不敷應用、由七月一日起、遷往德輔道中永安銀行三樓、首屆商務班早已畢業、第二屆日夜商科班打字速成班現經開始招男女生、定本月八日開課、有志求學者、請速至本院新址掛號、

李權會計師事務所啟事
本事務所由本月一日起遷往德輔道中永安銀行三樓辦公專代設計中西會計事務及稽核有限公司無限公司數目 親友賜教請移玉新址為感
中華民國廿四年七月一日

寶豐保險公司港公司廣告
逕啟者敝總公司在滬創立歷有年所並在南京天津青島漢口廣州諸大埠設立分公司承辦水火汽車意外各種保險業務備蒙各界信任不勝感紉茲為香港各界服務起見設分公司于皇后大道中六號四樓如荷以水火等險見委無任歡迎此請
公鑒
董事 榮宗敬 陳光甫 夏筱芳 唐壽民 黃漢樑
監理 歐偉國 總經理 朱如堂 經理 孫慶棠 謹啟
電報掛號「PAOFOONG」 電話號碼三三一三一

深圳新街 中西酒家
深圳新街一埠。年來建設。大有可觀。惟因工程關係。急切未能整個完備。本酒家主人。見來圳遊客日多。酒家之設。急不容緩。因是決定七月一日（即夏曆六月一日）開始營業。以備遊客停驂買醉。備有人和悅最純舊美酒。偏有最擅烹調之廚師。廳房舒適。空氣清鮮。其風味之佳。自不同車馬喧嘩之都市也。敢邀 各界光臨。無任歡迎。
中西酒家謹啟

港聞之二

慶祝英皇銀禧籌委會 昨頒發各行商獎品
華民政務司史美氏主禮
黃廣田詳述會景籌備及巡遊經過
菓菜行派兩獅到塲助慶情形熱鬧

英皇銀禧大典時、本港各界舉行熱烈之慶祝、華人行商復有盛大之會景巡遊、參加慶鬧、大會閉幕後、前任港督貝璐爵士、以是次英皇銀禧大典、華人社團異常熱烈慶祝、特托銀禧籌委會、製備銀鼎、華美精禎、鏡屏之屬、以為獎品、頒給各行商號社團、昨日在石塘咀廣州酒家二樓舉行頒獎禮、由華民政務司躬臨主禮、茲將頒法錄下、

到會題名 昨日下午二時半、在石塘咀廣州酒家舉行頒獎禮、事前並柬請紳商各界、前往觀禮、計到會者、華民政務司史美、（籌委會主席）、黎乙眞等、籌委會委員黃廣田、葉蘭泉、謝家寶、來賓有華人代表羅旭和博士、曹善允博士、周俊年大律師、李右泉、岑伯銘、譚雅士、黃炳耀、李冠春、郭少鎏、鄧肇堅、莫幹生、周東生、李佐臣、郭贊、劉平齋、蔡興、簡達才、伍華、暨各行頭代表數百人、濟濟一堂、洵一時之盛、

獎品陳列 獎品悉數陳列於會堂、琳瑯滿目、其犖犖大者、厥銀鼎五座、銀杯三只、計鮮魚行、豬欄行、豬肉行、鷄鴨行、果菜行各獲大銀鼎一座、其餘獎品則有牌匾、鏡屏、顧綉橫額等、頒發於各行商、查獎品計有百餘件之多、以前曾參加會景巡遊者、均得獲有獎、

廣田致詞 二時半、各來賓就坐、黃廣田乃立報告慶祝英皇銀禧經過、畧謂、籌委會於本年二月十二日、由主席史美大人及廿七位籌備委員、在議政局舉行會議、當時提出六七號兩日日景巡遊之經費、由各行團體參加者所負担、同時舉出十位担任夜景巡遊事務所舉出之十位、即為何甘棠（主席）、葉蘭泉、李佐臣、伍華、譚煥堂、黃茂林、黃屏蓀、謝家寶、黎乙眞及兄弟等、積極進行辦理此事、及由史主席召集各行頭團體等在華民署討論一切、本來政府方面、祇負担夜景巡遊之經費、如於必要時、日景經費亦可補多少、後經兩度會議、討論結果、均贊同日景巡遊在於六、七、八號、三日、夜景則定七八號兩晚、經過此次會議之後、其餘會議均在華民署舉行、最後始決定日夜燦色巡遊項目及其秩序、刊列中英文本、作一結束之會議、

政府撥欵 慶祝銀禧籌備委員會、在議政局開會時、曾決議撥欵五千元、為華人夜景巡遊之經費、六千元作獎賞日景巡遊費用、籌委會則在華商總會舉行會議、數次會議俱由何甘棠君主席、惟何君不幸於四月十二日、為汽車傷及足部、不能列席會議、以後俱由兄弟負担主席、現在兄弟代籌委會謝謝華商總會值理、借商會議事室為籌委會會議、並謝該會主席、力向粵海關及九龍關交涉、使由中國內地運來之會景品物、特加免稅、此次華人會景巡遊如是熱烈、較一九零七年時、更有過兩倍之概、由此可見華人對英國之邦交友誼、故希望將來本港歷史更有極多之有價值紀念、

日景費用 參加日景巡遊、共有三十四個團體、費用總共費去一十四萬八千八百五十四元一毫、參加人數、每日共有九千七百五十五人、內有鮮魚行銀龍、豬肉欄行之翠春彩龍、鷄鴨行之金龍、同德工會、客棧行、沙藤工商總會、豬肉豬欄行、大同酒家、先施公司、各業工會之瑞獅十頭其他各種類綉頭牌、連標紮作、色櫃、鑼鼓櫃、燈籠等、共有七百九十欵之多、俱由卅四個團體報效參加、即鮮魚行、果菜行、華商織造商會、豬肉豬欄行、福建商會、鷄鴨行、牛羊行、樺木行商會、客棧行、潮州八邑商會、新舊銅鐵行、大同酒家、沙藤工商總會、道字研究社、旅港番禺會所、當押行、滕器永興堂公會、廣生行、棉藝織造廠、中華大藥房、天一影片公司、中華百貨公司、周日初、福建商會、二天堂、聯業工會支部、保心安、同德工會、六國飯店、九龍巴士公司、保血蚊香公司、何炳記、東亞藥房、端梅學校、日景巡遊路程約有八英里至十英里之間、巡遊費時約三時廿分、

夜景費用 參加夜景巡遊、共有廿一個團體、即潮州八邑商會、中華百貨公司、福建商會、道字研究社、同德工會、二天堂、廣生行、東亞藥房、何炳記、國民酒家、周日初、安行、大同酒家、金龍酒家、天一影片公司、藝生織造廠、九龍巴士公司、保血蚊香公司、六國飯店、鷄鴨行、順德商會、及其他報效現欵計有五千三百八十四元、至於參加人數、共有二千八百零一人、景物共有七百六十件、其費用共二萬三千二百廿一元九毫、並有廿尺至四十尺之大魚燈、佛山秋色、雀鳥鮮果等、潮州八邑商會及福建商會有甚多故事色櫃及八音等、又有鷄鴨等參加紗龍、乃由新會、河東麥姓人所舞、辦理政府方面之夜景、則由政府撥欵五千元、但結果夜景巡遊各項費用、共與六千三百廿一元九毫、除政府撥出之五千元之外、超出之費用、但由各參加團體負担、籌委會已列一清單呈政府察核、其由街有餘欵一千八百五十三元二毫、亦交由華民政務司措置、

牌樓費用 當時全港牌樓共十九座、共用去欵項一萬二千四百三十元、總牌樓者、有南北行、金銀貿易塲、先施公司、菓菜行商會、鹹魚、鮮魚行等、鷄鴨行、牛羊行、客棧行、

交通方面 是次會景巡遊當中、警察對交通方面治安上、維持極好、其中只發生一二宗小事故、然是次銀禧籌委會、應要向警察當局致謝、報紙宣傳、故各地來港參觀之人數、約有廿五萬人之多、由此可見其熱烈、

致謝海關 是次應致謝九龍關福扎金稅務司、粵海關稅務司李及賀稅務司、及一切海關職員之幫助、准許由內地運來本港之景物一概免稅、並致謝本港警察總監及出入口處督察等、

各龍點睛 然參加會景巡遊之四龍、在于二五號之前後、由內地運輸來港、并陳列于文武廟前、請華民政務司親臨、為該數龍點睛、相信此次為華民政務司所幹之有趣味之工作也、然當時政府復於五號至九號全日開放水喉、以利便各居民、茶樓酒肆、亦准許通宵達旦營業、燃放鞭炮亦蒙特許、

救傷工作 在會景巡遊當中、又得聖約翰救傷隊長軍長莫理士、率領隊員、每日十時半起派隊出巡、數日夜如是、實在非常感激、

獎品費用 獎品由慶祝銀禧籌備委員會通過、撥出六千元、製備獎品發給、復由華民政務司轉來港督給予之獎金五十元、今（昨）日並請華民政務司躬臨頒給獎品、

獎聖約翰 然在未頒獎前、兄弟有數語一談、是次本港各行團體、對于英皇銀禧紀念、多具熱誠、惟當時天氣亦極好、是次來港參觀人數、有廿五萬人之多、計平均每人用去五元、大約有一百廿五萬元、其實相信二萬元亦有可能、可知當時本港生意、亦必有相當之利益也、查是次費用內中所餘欵項一千八百五十三元弍毫、其中五百元、是頒給聖約翰救傷隊者、其餘則由華民政務司發落、並致謝何甘棠、謝家寶、黎乙眞、葉蘭泉等之費光陰、而作此種有價值之工作、其實現在貴已報告完竣、謹向列位行頭代表致謝、並請華民政務司頒發獎品、

史司致詞 華民政務司史美起立致詞曰、黃廣田先生將會景巡遊之經過情形、詳細報告、無須本席再述、今（昨）日親來頒發獎品、乃奉督憲之命、惟可惜者、則為何甘棠君不在港、蓋彼因受意外之傷、然是次銀禧、何甘棠為提倡極熱烈之一份子、不幸其在途中因傷不能繼續參加工作、可幸得謝家寶、黎乙眞、葉蘭泉、數位、繼續辦理、始克抵於成、其辦理殊為妥善、此次會景巡遊、復得天助、而參加巡遊者、更為熱烈、大概此次銀禧之書報曾有各加以者、便得知此次慶祝英皇銀禧、各處均不如香港之熱烈、可見中英人士友誼之增進也、本席前次在文武廟為數龍點睛、已覺可喜、今次又來頒獎、則更為喜歡也、

行頭致謝 至是則由各行頭代表李甘泉代表致謝、畧謂此次慶祝英皇銀禧、華人會景巡遊參加之熱烈、極得籌委會之指導並得黃廣田君請求海關免稅、俾各行得廉有鉅量之欵項、復得警察當局之嚴密保護、從此中英之邦交益為親密云、

舞獅助慶 至是由葉蘭泉唱名、各行頭領獎、由華民政務司頒發、由頒獎畢、各行頭紛紛領獎品、事前菓菜行預備瑞獅、兩頭、參加助慶、並燃炮竹、形殊為熱烈、而佇於街道參觀者、亦為擁擠、事前警察當局並派出大隊中西警察到塲維持秩序、追後華民政務司離會塲時、兩瑞獅均向史司行禮云（世界社）

蘇成被控 誤殺黃伯橋案二審
童子詳述事發時耳聞目擊情形
（今）日下午續訊或判詳息

蘇成、又名蘇灼琼、蘇伯生、被控於案、謂其去年九月九日、在德付道中、誤殺黃伯橋、又名黃卓南之罪、案經中央裁判署麥司提訊、被告延請羅文錦律師代表辯護、案由政府副律政司菲理沙主控、昨日下午二時半續審、茲將訊審各情錄如后、

小童黎權供述經過 開庭後、首由政府化學師登堂、証明檢驗死者之衫、所染血跡、乃人類之血、供畢、繼由小童黎權作供、據稱、十六歲、在偵探部當待役、自德付道中一五七號命案發生後、吾在該處、即偵探部受職也、去年九月九日、吾在德付道一五七號四樓受職、乃由蘇成吾者、約有月餘之久、至該樓業何種生意、吾不知之、祇有一照牌書永勝源三字、揭利其人吾曾見之、該樓常有人來往、或有在樓用膳、去年九月九日晚六時、有七八人共同晚膳如、蘇成、陳某、阿黃、阿李、阿劉、李某、李某某、神經六、劉某等是也、

蘇成晚膳飲酒頗多 是晚用膳時、蘇成飲酒頗多、現呈堂之西服、即死者所穿之衫、死者是晚到樓時約七時許、由楊利啓門納之、三樓上有一鐵閘、該匙懸匙間、當死者到時、楊利取匙啓門後、則掛回原處、死者入屋後、坐於第二房、斯時有一生客雖樓他往、未幾、蘇成右、死者進賬房、死者進房後、聞蘇成對其謂、伙在報章、揭吾知處、死者答云、則謂未有此事、當時蘇炳及神經六在近留房之房內、而陳某則在賬房、未幾遂聞發生口角、繼而打鬥、死者由房奔出於巷、蘇成手持鐵釘二枝、種似現呈堂之釘也、

死者被毆躍下街中 當死者離去冷巷後、蘇成將其持之鐵釘向死者頭部擊去、未幾蘇某及神經六、亦參與將死者毆打、死者逃出騎樓、旋登上欄河、躍身而下街中、至於陳某、當在房發生打架時、彼詢因何事打架、言畢、即下樓而去、當死者躍下街後、蘇成奔出騎樓、而俯首望下街中、旋即登天台而逃、蘇某及神經六亦如是也、

警探到塲毀門而入 彼等逃走、係先由冷巷入廚房、轉登天台、警探到塲時、因樓門緊閉、遂毀而入之、其時鐵閘鎖匙亦失所在、至何人取去、吾不知之、[illegible]追之云云、

歐銀供述聞救命聲 黎童供畢、繼由傭婦歐銀供稱、現住旺角新塡地街六一號三號樓、前在德付道中一五七號四樓蘇成處當洗衣職、去年九月九日晚、吾在樓內洗衣、約在九時左右、見有一人身穿現呈堂之衫到樓、該人在前一星期吾亦曾見之、該人入屋後、[illegible]吵聲至賬房、繼有人打架、[illegible]呼救命聲、[illegible]吾亦不知云云、

今日續審或判詳息 由德付道中一五七號明電器店之夥伴何啓麟供稱、去年九月十五日、將旗杆拆卸、因恐發生危險也云、[illegible]警目郭德勝供稱、去年九月九日、吾當值於德付道中、約九時十分、見一五七號四樓、有一男子墜下、[illegible]樓查究、當時該樓之門緊閉、後毀之而入云、依路士顧辦供稱、六月三日七時、在捕房見被告、吾交一拘票着通事對被告解釋拘其原因、旋將之落案云、末由通事馮伯偶、將被告落案時之口供、宣讀、其大意謂、此事現無言可述、俟在法庭時然後供述、因現有病等語、訊至此、已五時半、麥司命將案押候、今日下午二時半續審、查本案今日可詳息定讞云、（世界社）

平安戲院

一三年溫第國派震大司手片本獨放香觀購往來船或費免
九五之一拿一家拉三公頭巨惟院家映衆港券觀回費車仍收

即日放映

歌王魯地華利初上銀幕大傑作

艷星安杜和力率領明星七位美女百人拍演浪漫諧艷富麗堂皇溫拿特製歌舞巨片

艷曲銷魂

下期換映 桃喜美麗主演 蓮雅多絲

淑女懺情

深刻緊張哀艷歌唱巨片

新世界

即日放映

高羅德歌露拔主演大傑作

刺激緊張驚險恐怖蠻荒寫眞反映文明社會醜態藝術巨片

洪荒四妖

此片就是轟震影壇之導演泰斗施素德美導演傑作，羅宮春色主角高羅德歌露拔主演，荷拔馬素，馬利寶蘭，威廉加勒拍演，全以蠻力作背景，以純摯天眞之傑作，反將文明社會之醜態表露，誠不可多得之巨片也。

下期換映

新靚就李綺年合演全部粵語對白歌唱哀艷有聲巨片

殘歌

香港大戲院

即日開映

王元龍夏佩珍合演

武俠驚險寫情偵探打鬥國產佳片

強盜孝子

俠盜見義勇爲鋤奸扶弱
孝子思親捨身就獄救母

券價連稅 樓上三毫 後座二毫 前座一毫

下期放映 西方武俠巨片 歸來勇士

光明大戲院

即日開映

富有誘惑性肉感性

美威絲士演香艷寫情性感大傑作

終成眷屬

這是美威絲纖性色相的結晶
這是銀壇獨一無二的大結構

券價連稅 後座三毫 中座二毫 前座一毫

下期換映 武俠寫情巨片 綠林俠血

註册商標

金妹牌

線衫

紗線紡織 華麗耐用

香港維新織造廠出品

永安有限公司總經理

各洋貨商店均有發售

欲補身體進牛奶 克寧乳粉便利多

交際場中，或竹戰，或跳舞，要在心力强健。欲圖補養精神，非進以滋養之牛乳不爲功。克寧乳粉既佳美又便利，克寧乳粉，爲粉形之純潔鮮乳，補質均勻，消化尤易，粉一水七，交融立成，用如所需，毫無耗費。

總經理禪臣洋行 各大商店均有出售

港聞之三

青年英兵 醉臥別人家

偷飲威士忌酒半瓶昨被控案 官命押候察驗七天然後定奪

英兵某氏、現年廿五歲、昨早被控于九龍裁判署榮司堂、謂其于本月六日、凌晨五時、潛入英王子道二八零號西人布力屈氏住宅、偷去威士忌酒半樽之罪、據主控之九龍城警署幫辦車士打活對官申述案由、謂該住宅侍役于是早六時入屋、見被告臥其中、而所存之威士忌酒半樽、則已飲罄、乃呼警拘之云、查被告之長官亦到庭觀審、官詢以被告品行一向如何、長官曰、被告操行向不甚佳、在港服務已五年云、榮司聆畢、乃判押候七天、由醫生檢驗被告、看其神氣是否清爽、然後定奪、（新亞社）

救濟鄉民

欖鎮同鄉會討論 通過議案多項

港僑欖鎮同鄉會、所組之救濟欖鎮饑民委員會、昨開籌備會議、到周雁亭、黎朗山等數十人、議決事項如後、

關於治標　(一)聯合各埠同鄉會、電請粵省當局撥欵救濟、以恤民艱、(二)由會公欵項下、暫撥若干之數、交付欖鎮糧食救濟會、辦理賑米、以救燃眉、該欵俟籌得後歸還、(三)製備勸捐册、由本會董事負責勸捐、(四)派員返鄉調查饑民確數、以便分配、(五)函區公所派員赴縣府領取中山僑商會運回之米石、先行施賑、

關於治本　(一)籌欵設處貸欵救濟民、以資週轉、(二)派員返鄉調查荒地面積及其土壤性質、以便開墾（中央社）

西北考察團 明日可過港

廣州大學組織

廣州市廣州大學、近來組織一西北考察團、往甘肅、綏遠、寧夏等地調查該處之政治經濟近況、一行十八人由該校教授黃文襄領隊、今日乘海元輪由省起程、將於明晨過港北上、查該隊本擬於日前啓行、因內政部之護照久未發給、故延緩至今云（中央社）

來港無護照

失業印度人 押候廿四小時再審

失業印人簡氏、廿四歲、昨晨被控于中央裁判署麥司堂前、謂其未取得護照、擅來香港、開堂後、由主控英弁莫道南供稱、據云、本年六月十八日、英駐廣州總領事、致函香港警察當局、謂被告貯現欵一百元於英領事處、可否特許其到港找尋職業、本港警察當局未之許、至日昨由印警在省港船碼頭將被告拘獲云、官聽畢、命將案押候廿四小時、然後再審、並准被告具保五十元、出外候審、（新亞社）

盜竊案彙誌

▲偷蔗雀　男子陳和、在德輔道西某號二樓、偷去婦人鄭三蘇雀一副、携往灣仔交加街福興押求售、但該店司理人區麗明、以其形跡可疑、乃將之扣留、而將陳某交四六七號華差、昨晨該差在史司堂控之于案、結果、官判被告犯有盜竊行爲、判入獄六星期、

▲偷渠蓋　胡錦清、廿八歲、昨日在碧街近新塡地街、偷去街邊渠蓋、被更練謝廣發覺、將之拘控、謂其盜竊公物、昨早由九龍署榮司提訊、判處被告徒刑一月、

▲偷女衣　黃桂、前日在仁壽里五號二樓行竊女衣一件、當即被拘、查黃桂前犯行竊罪、入獄二星期、昨早由麥司訊結、被告入獄三星期、

▲偷水壺　男子黃炳、於前日在皇后大道中二百二十九號地下、行竊暖水壺一個、當即由印警拘獲、帶往中央警署查究、昨晨解由麥裁判司提審、查被告前曾入獄一次、麥司判被告坐監一月、

▲偷木炭　李金、前日在新街七號地下竊去木炭一籮、被差拘獲、昨晨提訊於麥司堂、查被告一九二〇年一九二八年均曾一度入獄、官判坐苦工監三星期、

▲搶手袋　深水埔福榮街一一八號三樓婦人陳氏、前日持有手袋、內有三元九毫、行經長沙環道近北河街、被匪徒陳田搶去、陳氏不甘損失、隨後追喊

、當由司值附近之印警將匪截獲、解控於案、昨早由九龍署榮司判處陳匪徒刑四月、另笞十二籐、如經醫驗過身體不合笞者、則多入獄二月作抵、（新亞社）

宋裕漢過港

我駐荷印總領事宋發祥之哲嗣裕漢、于去月廿七日、與在八打威、與當地殷商簡福輝之女希羅娜簡結婚、夫婦決返國在滬居住、已於前數日乘芝巴德輪首途、今晨六時過港、隨乘原輪北上云、（中央社）

天氣預測

有弱反旋風位於太平洋、而至亡人羣島之東南、較低之氣壓在東京伸展至華南轉達東海、今日天氣、吹西南風、溫和、清鮮、密雲、

今日廣播秩序

（上午）十二時半西樂秩序、一時氣候報告、一時四十分至二時一刻轉攝星期會、四時至七時中樂唱序、假鳳戲眞凰之獻妃（靚榮羅慕蘭）、蟬曳殘聲、歸燕（梁桂貞）、白蝶佔龍宮之孝子慈親（鍾卓芳馮顯榮）、鳳凰台、樂太平、（錢大叔麥少峰穆六順宋郁文趙恩榮陳紹）、金盆洗鉢兒（情影儂新馬師曾）、春光花月夜戰後（梁桂貞）、精忠報國（妙生廖夢覺）、紅橋恨（李麗蓮）、雷峰之談情（吳一冰）、風流歌舞（梁桂貞）、兩醜奇緣（黃佩英子喉華）、紅光光之落江分別（伴覺先薛覺非）、馬上琵琶、七級浮屠（省港音樂家）、桃花依舊笑春風之主僕同逃（蔡情鴻伍秋儂）、七時西樂秩序、七時卅五分至五十五分廣講、八時晚間氣候報告、九時十分至九時半夏丰音樂、十一時完歇、（新亞社）

教育界

灣仔軒里詩道大同中學、創辦以來、成績卓著、該校爲使本港中小學生在暑假期內、有補習各科之機會起見、歷年均有暑假免費補習班之設、現暑假期將屆、該校暑假免費補習班已開始招生、補習科目爲中文、英文、數學各科、一俟放暑假時、該班卽開始上課云、

尚有港聞在體育版

烈日如火 提防暑氣

二天油 二天膏

行路、居家、要備勿離

徵求告白限至七月十五日截稿

粵港滬越 二天堂藥行啓

萬國函授美術專科學院 添設

速成選科半費招生

成功速捷 學費低廉

本院成立四年信用素孚成績昭著全球凡有僑胞之地莫不有本院學員之所在茲爲利便學者計除將原設全科減費外并特設速成選科共有十餘科爲獎勵初期學者學費五折每科不過約十元左右用少量金錢得謀生技術有志自立勿失此良好機會索章前南華報告白付郵三分卽寄

院址：皇后道華人行　電話：二六一九〇　院長劉樹聲　郵箱：一〇一五號

其樂眼鏡公司

各欵眼鏡 價廉物美

大道中五三號

筋骨痛，最怕翻風

筋骨痛。凡跌打變症。毒入骨。酒風。風濕。火燒筋皆有之。最難斷根。鄙人患此。屢醫罔效。每翻風落雨則加痛。屈伸不能自如。後聞四代手脚專科周達文先生治諸般筋骨痛神效。果蒙以獨步方根本清治。雖風雨亦不能作痛矣。謹此介紹

上環干諾道十三號 滙生源金山庄弟周瑞逢恭頌

恭頌

周達文醫脚痛 三天能行 一月除根

余患筋骨十餘年。屢醫不愈。至昨年加劇。不能步行。敝戚周瑞逢翁。曾以筋骨痛崇四代手足專科周達文醫愈。遂以周先生荐。外敷內服。三天能行。經一月而根患盡除。今已一年並無復發。特表出之。使知中醫每有獨步秘方者。

歡迎函在遠道寄葯　旺角鴉街聯華建築公司陳大珠恭頌

周先生午前在旺角碼頭行入十間舖二至五點在大道中中央戲院左鄰十間保元堂

青春

穿着粉紅色衣裳的女孩子，玫瑰色的臉兒，沒有煩惱、沒有憂愁，整天地，她展着笑靨，尋找快樂，譬如，那嬌艷的花兒，攜着挂在衣襟上，絕不會有些兒撩亂的心緒，惋惜底情懷！是呵！這是最寶貴的黃金時代呢！

然而，經不起時光老人握在掌中鞭子的驅策，終于從樂園裡，把她趕到悲哀的國度中去了，他傷心的，那是她已經失掉了的一顆會跳的心，紅色的衣裳，不會再穿在她身上！

啊！她知道了。要追尋已逝的青春，要挽回那玫瑰色的臉兒，只有時常服永安堂的虎標淸快水！

偽艦擅入俄境
俄向日提嚴重抗議
決不許日偽船舶武力通過內河 將來結果全由日本政府負全責

（莫斯科訊）蘇聯駐日大使優烈尼夫奉政府之命、於七月一日向日本外長廣田致送蘇聯之抗議之文件、抗議內容業已公佈如下、

六月廿七日下午四時、「滿洲」炮艦「黎明」「齊明」（譯音）駛至黑龍江上波耶爾可伏村附近之波耶爾可伏海峽、此水為蘇聯內河之一部、向禁外船通行、「滿洲」炮艦途遇蘇聯邊境巡邏快艇二艘、快艇發信號「禁止駛入海峽」、兩艦竟不顧警告、駛入海峽、且不顧蘇聯快艇之另一信號、逕在峽中駛行、同時「滿洲」砲艦之機關砲手且以砲口準對蘇聯快艇、其他船員則向蘇聯海岸攝影、僅因蘇聯快艇船員之絕對自制、得未向侵犯蘇聯邊境之砲艦射擊、蘇聯船員因未奉特別訓令、並欲避免因「滿洲」砲艦侵犯邊境而引起之武裝衝突、故努力避免流血、及使事件更為複雜、此事為「滿洲」地方官吏

顯然企圖挑釁

並引起俄日糾紛之結果、且因日滿地方軍事當局在「滿」俄邊不負責任之挑釁行為日益增加、更易引起注意、余將累述過去兩日所發生之若干最典型之此類暴行、且已由蘇聯代表在哈爾濱及東京一再提出者、

㈠五月一日下午四時、一日「滿」軍隊約十八越過邊境、埋伏於蘇聯境內約一五公里處之蘇聯邊防軍營附近、伺行經該地之蘇聯邊防兵士四人開槍射擊、結果邊防兵秀帕夫立時被殺、其餘退回邊防軍派出所、

同時開鎗還擊

其後發覺巡邏隊長克拉里夫亦在排槍之中被殺、

㈡五日六日下午一時三十分、在黎各夫斯各伊村、兩蘇聯邊防兵巡邏於蘇聯方面之生加支河岸、突被「滿洲」方面岸上之機關槍掃射、結果巡邏隊長福民被殺、邊防兵脫魯柏尼可夫受傷、

㈢六日三日上午九時、兩蘇聯巡邏兵士在蘇聯境內一千七百米突處被二十餘日本兵士埋伏該地、自後射擊、彼等祕密將邊防兵士

越過蘇聯境界

自馬上驅下、巡邏隊長雪魯耶諾夫遣一邊防兵赴派出所報告、自己仍留原處觀察、數小時後邊防軍馳抵該地、僅見血跡、雪氏迨已被殺、且被曳入「滿洲」境內、其間留有馬跡可尋、「滿洲」當局、及日本外長不僅不對蘇聯代表所遞抗議予以滿意答覆、且蔑視此顯著事實、捏造無實際根據之曲解、宣稱日軍槍擊蘇聯邊防兵士、不在蘇聯境內、而在蘇聯邊防兵士越入之「滿洲」境內、

㈣六月十六日下午二時、一駛過之「滿洲」快艇向一沿蘇聯海岸航行之船舶用機關槍及快槍射擊、船上有二邊防兵士、即在烏蘇里、克尼亞日斯科村附近、

㈤同日下午八時三十分河海閘泡北二十公里之太必卡村被黑龍江「滿洲」岸上之

自動鎗所射擊

數分鐘後一蘇聯快艇、於同地沿河航行亦受機鎗連擊三槍、至下午九時、又有機關槍向太必卡村射擊、同時一蘇聯巡邏隊沿黑龍江之蘇聯河岸經過太必卡村北一公里處、亦被機關槍襲擊、初次射擊來自「滿洲」扁昌（譯音）村北百米突處、第二次之射擊則離扁昌村約一千三百米突、

㈥六月二十三日下午六時、有一四十兵士及二軍官之日本軍隊侵入蘇聯邊境、達第二四號邊防兵營南四公里處、深入蘇聯邊境約一五公里、

攀登該處小山

又下山至一谿谷、留至晚間始回「滿洲」境內、

㈦六月廿六日上午七時、有一四十人之日本軍隊以作戰方式又在同地越蘇聯邊境、攀登同一小山、至十二時四十五分日軍回至邊境、與一六十兵士之騎兵隊聯合、全部退回滿洲境內、

關於「滿洲」砲艦之侵入波耶爾可夫海峽、哈爾濱「大北新報」有一可注意之報告、據云哈爾濱之滿洲河道航行管理局通過一決議、遣其船舶越蘇聯「滿洲」間之海境、通過喀什克維欠瓦海峽、任意建立滿洲輪船之航路於蘇聯聖效周島沿岸、該地已過伯力城、而為蘇聯之內河、日滿當局應知其所宣稱俄「滿」邊境不在喀什克維欠瓦海峽、而在聖效周島沿岸、

此點全無根據

顯然將被一八六〇年北京協定所交換之地圖之眞實邊境所否認、即在一九三四年於日本代辦之前所製作之地圖上、邊境線亦顯然劃在喀什克維欠瓦海峽、決不容有二種解釋、而邊境符號「E」則為聖效周島、蘇聯政府因感上述一部份之日「滿」當局侵犯邊境之事實、能使俄日關係及遠東和平、

產生嚴重結果

故特命余向貴外長提一關於日「滿」地方軍事當局此種行為之堅決抗議、將來結果、全由日本政府負責、余同時受命請貴外長注意、蘇聯政府不能容許日「滿」船舶航行於蘇聯內河如不接受各種警告、企圖用武力通過喀什克維欠瓦海峽而入伯力城附近聖效周島沿埠之蘇聯內河、所生結果、全由日「滿」當局負其責任、蘇聯政府深望歷次宣稱願意保持邊境和平關係之日本政府、能用迅速而斷然之手段、以防止日「滿」地方軍事當局之挑釁行為、告以彼等在邊境之行為完全非法及危險、

雲南紅燈教
已全數被剷滅

（昆明訊）雲南羅平縣因地居滇邊、向與黔之興義盤縣毗連、近因赤匪竄入、一切不肖分子、欲乘機活動、乃于五月二十五日有興義擲乍營屬地方之唐忠雲、是日由板橋過河、以紅燈教之名、又製備黃色黑邊方長

名燈花教

八公尺餘大旗一面、上書蓋天古佛、為天宣化等字樣、並蓋木質八寸長方印、印形週圍潤齋轉轉不成字體、惟中刻有玉皇天三字、帶有天書寶劍、天書所載、荒謬絕倫之迷信話語、寶劍柄鑄人頭形、教主唐開雲、又稱代皇帝、軍師唐安學、附馬陳楨祥、身穿黃衣、頭戴形同喇嘛的黃色僧帽、衣背書有天地大事四字、其餘被脅入教之徒、職分大小以紅黃衣服為別、頭打紅布包巾、聲稱能呼風喚雨、飛沙走石、撒豆成兵、刀槍不能進身、並向愚民恐嚇、謂天將黑暗七日七夜、吹彌風下白雨、所有五谷雜糧房屋瓦宇、俱被擊燬、不死於天災飢饉、必死於上天所降之毒蛇猛獸、把你們吃個乾淨、此刻我法高德重、先議天機上帝命我代理皇帝眞命天子將在昆明登九五之尊、我們一同到省謁見張善長、就不愁錦衣玉食、高樓大厦也、可以安享富貴、位極人臣的了、一般

庸夫愚婦、

被他甘言密語所誘惑、遂拋棄田園莊稼、盲目附和、約有六七十人、該邪教事前毫無僱憚、通知板橋、準備迎斑、一時人言嘖嘖、有謂邪教宜用黑狗血破其法寶、以訛傳訛、人心惶惶、第二區公所據遞步哨報告後、以為此種妖言惑衆之徒、若不早日撲滅、誠恐裏脅日衆、滋蔓難圖、乃一面由電話報告縣長、一面派孫隊長率領壯兵四十名、前往抵止、甫抵老鷄廠地方、遙見教主居中右、軍師左、太子手持寶劍、整隊進發、旌旗招展、如入無人之境、我方團隊擬以善法逮捕禍首、遣散脅從、免事態擴大、乃該教主自持有天書寶劍、眞言咒語之靈、不但不聽、反而

喃喃唸咒

孫隊長意欲活捉教主、反被一刀砍傷手臂、血流般般、團兵見隊長受傷、遂開槍轟擊、該教徒恃勢還擊、正鏖戰劇烈間、唐大隊長聚五已得報告率領民兵十餘人、由江底視察碉堡歸來、遠遠瞥見、急馳到達、離鞍下馬、手執快槍、誰說槍打不進、刀不入身、一個瞄準、連放數槍、把天神下降的教主唐忠雲、軍師唐學安、

當場格斃

活捉附馬陳禎祥、而執槍抗拒之黨徒十餘人、已奔命逃竄、其餘一干被脅男婦老幼四十餘人、一概帶至區公所嚴行質訊、附馬陳禎祥拘押公安局、畏罪自殺、其餘次日解縣城、魏縣長會同李傅兩委員公同隔別審訊、並撮影呈報省府、結果一般附從者、純係良民、確被威脅庸昧無知、情殊可憫、除加以解釋安慰外、並由地方發給川資、派兵於月二日由縣府咨送回興義擲乍營分縣安為接收撫慰、各歸各業、哄動一時之紅燈教案、至此始告結局、迷信神教者聞之、莫不胆戰心驚、知所儆傷云、

稻草中取煤氣
俄人發明

（莫斯科通訊）蘇聯全國農業電氣化研究所列甯格拉分所、發明自稻草中取煤氣、並以所得煤氣灌入引擎、該項新法尚待改進、將來對于以稻草為燃料之區域當有巨大價值、

金樹仁獄中讀經史
不吃囚糧自包伙食

（上海訊）前新疆主席金樹仁、所犯外患罪成立、經江寧地方法院判決三年六月、金不服、遂在判決後法定期十日內、上訴最高法院、前曾傳聞最高法院、將傳金審訊、但至今消息沉寂、記者昨趨赴達子營江寧地方法院看守所、

訪問金氏

蒙金接見、金氏面色黃黯、體格稍瘦、所住監房清潔異常、設有木床一座、藤椅一張、臨窗置一方桌、擺滿古色古香之線裝經書、與筆墨紙硯等、當記者被所警引導入室時、金氏正執筆作書、體為北魏、金氏

見記者入

遂擲筆笑語寒暄、肅客入座、謂在監生活頗安適、不食囚糧、依所中規定、個人可自包伙食、遂請所中代辦、每日晨七時即起身、上午寫字看報、下午讀點經史子集、除接見親屬、即與所方人員談天、以消苦悶、記者問上訴

最高法院

受理否、金答凡在判決後法定期內提起上訴、無不受理者、惟至今傳訊無期、即審訊後、減刑與否、尚屬問題、言下頗呈消極云、

堅道七十七號

華僑美髮

●電機新 ●捲髮巧 ●價格廉 ●蒙惠顧 ●極歡迎

日期 由七月一號起至九月尾號止 共兩個月

電話二六四〇九

認眞減價

價目 由五元起至七元止 認眞減價

重要啟事

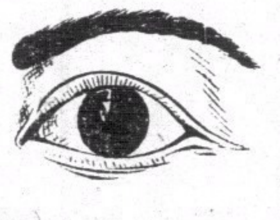

本醫局設在香港三十餘年、名馳中外、有口皆碑、求醫愈盲目者千千萬萬人、者有相片在本局陳列。諸君如有患眼疾者、或無論何種痛苦、盲目十餘年、或花□眼、或塞眼、起點、起膜、濁水灌瞳人、共七十二症、一到本局經驗、無不立剗見效、藥到回春、人所皆知、近聞有偽醫影射、諸君務祈留意本局地址為要、

●諸君同胞●務祈注意●

印度眼科醫生老哥林孖保警告

香港西營盤電車路鹹魚欄雲香茶樓對面門牌一百五十九號即德付道西一五九號近鹹魚欄

機器洗衣局

雄冠全港 工場偉大 新式器械 香港獨一

科學新法 乾濕洗染 敢誇稱霸

近有一般掛羊頭賣狗肉者、冒牌機器洗衣、射利愚人、諸君光顧、請認眞地址、庶免上當、總局油蔴地廣華道最高烟通為記、分局香港皇后大道中六十號、分局尖沙咀彌敦道廿七號 分局油蔴地彌敦道三叁六號、

贈送 袖珍常識

家居必備 旅行必需 人人必讀

袖珍常識一書、內容凡八十餘頁、包羅實用常識百數十欵、如家庭食品製法、起居衛生、育嬰指導、醫藥療治、救急要訣、及家居旅行須知等均擇實效靈驗者、公開刊入、贈送各界、請將左列之贈閱券剪下、塡明姓名地址、夾入郵票七分、以作回件寄費之用、付來香港中環士丹頓街三十號三樓樂觀出版社收、當即由郵贈寄一冊（香港及中國郵票通用）

袖珍常識 贈閱券

茲付上郵票七分為贈書回件郵費之用、請照下列地址寄來「袖珍常識」一冊為荷此致

香港中環士丹頓街第三十號 樂觀出版社

（姓名）

（地址）

贈送

本藥行特向上海定製大幫摩登美術團扇酬謝顧客以應酷暑之需求凡購本行藥品及唱機唱片均有贈送

風行萬里

天壽堂藥行 姑嫂丸 婦女經期暗病不育

涸狗鞭健腎丸 治男子腎部虛弱第一

中外各埠藥房商店均有代理

統辦歐美名廠唱機 各嘜名伶唱片

總行 香港德輔道中 分行 廣州十八甫

HONG KONG DAILY PRESS

本報始創於西曆一八五七年乃香港最詳實之英文日報內容豐富新聞充實手此一紙世界狀況瞭如指掌時間與金錢節省不尠學習英文獲益良多

本報特色

●香港新聞紀實●

●中國事情詳錄●

●外國電報快捷●

定閱及惠登廣告諸君請移玉至雪廠街十一號香港孖剌西報內詢問一切無任歡迎

電話叁零弍伍壹

景星 藝術映相

藝術的技能敢誇精巧

外影照片玲瓏畢現

大道中十號二樓

電話二八七五五

洗盥沐浴請用

雙妹老牌 花露水 爽身粉

芬芳馥郁。精神舒快。

數滴水中之後即覺。

嫩膚吸汗。週身爽滑。

浴罷宜撲爽身香粉。

本行於香港 上海 廣東三處均自設大規模之製造廠各種出品暢銷三十餘年全國各省均設有支行各商埠市鎮廣洋貨店均有出售

中國廣生行有限公司出品

中華百貨公司亦有代售

漢口大中報擴充篇幅革新內容啟事

本報為純粹商業化新聞紙、自去歲創辦迄今、風行全國、突破華中區新聞紙銷數紀錄、茲屆週年紀念之期、除於五月十二日發行紀念特輯一巨冊外、並自是日起擴充篇幅、每日發行一大張、內容力求新穎、加派記者分駐國內各大城鎮、拍發專電、撰述通訊、並特約國內小說名家張恨水諸先生、繼續撰著長篇巨著、逐日刊載、並敦請國內知名學者、主篇週刊七種按日輪登、更於每星期日發行「星期圖畫」隨報附贈、以副全體讀者之期望、又本報因銷路廣大、廣告效力最宏、海內各大商家、如於本年五月十二日至七月十二日兩個月內惠登廣告、按照定價八折計算、並為普遍讀者起見、在上述期間、直接訂閱本報三個月者亦一律八折收費、郵票通用以示優待、此啟、

安當藥膏？

又名奧奇膏

▲何以夏暑時期 每人必須攜帶一盒

因為安當藥膏為近世最新奇之科學藥膏、其本質純用植物藥料製煉而成、氣味芬芳、質地棉軟、不溶、不膩、沾衣不污、入口無忌、性和平而有滅菌能力、痛者敷之止痛、癢者敷之止癢、對于治療皮膚外科諸疾、確有去腐生肌、限期全愈之可能、故無論家居旅行、每人攜帶一盒、自然有備無患、

▼暑期適應症略舉如下

（一）香港脚 曾用此膏以治療脚趾罅潰爛者、莫不譽為神品、因能于短速期間、止癢乾水、三天痊愈、

（二）游泳時蠔殼及石子刺傷 游泳時常有蠔殼及石子刺傷手足、或水蝨咬傷、用此膏以治之、即止血止痛止癢、奏効甚速、

（三）毒虫咬傷 盛暑時期、毒虫出動、旅行或居家、偶被毒虫咬傷、則痛癢難受、用此膏以治之、止毒止癢消毒埋口、

（四）烈日炙膚湯火灼傷 盛暑時期、曝於烈日之下、皮膚受炙致痛、或湯火灼傷、皮膚受損、用此膏以療治之、即清涼止痛、去腐生新、

（五）刀傷或擦損流血 此膏最能止血止痛減痛生肌、治刀傷擦損最快捷愈、且無疤痕、

（六）皮膚痕癢疥癩瘡癤 此膏有滅菌能力、故能止皮膚痕癢、治愈疥癩、奏效之速、尤非意料所及、

本港及各埠大小商店藥房均有代售

大號每盒五角 二號每盒二角半 試用細盒一角

總批發處 香港大道中華人行嘉齡大藥房 廣州太平南路六十七號多齡行

勁草

第三四六期
中華民國廿四年七月九日(星期二)

文化與文學

伯若

近代西洋文學所表現的人生爭鬥，可以大別成兩種。一種是個人內部精神的爭鬥，一種是個人外部社會的爭鬥。前者所表現之文學，如果可看成是自己批評的文學，則後者所表現的，正是社會的批評。這兩種文學表面看去雖是不同，而根底却是很有關聯，個人內部何以有爭鬥呢？不外是感到精神上的分裂，靈肉的矛盾，而又不願意這樣矛盾地生活下去，必須把它統一調和起來，達到純一之境，得到更高的生活，這樣的爭鬥現之於文學，便形成了赤裸裸的自我批判，可是個人這麼地與世無關，自己孤立地和自己爭鬥起來，而要想達到更高的統一生活。即劉就可以發現這是做不到的事。最誠懇的自我批判者，必然地要達到這一步，把內部和外部關聯起來，把自我推廣到其餘的人類。知道自我精神的分離，靈肉矛盾乃是原於外部環境的分離和矛盾，不先使環境統一，自己的生活不會統一。於是自我的批判便必然地要轉成環境的批判，表現在文學裏時，即成了近代社會批評的文藝者。

在自我批判的文藝中也好，在社會批評的文藝中也好，兩者的根底上，都同樣燃得有追求更高生活的意態。因此，近代文學結局是人生的批評，也即是近代文化的批評。

文化是什麼呢？文化是人類爲求生而產生的一切人爲事物的總和，這樣的定義，已數見於最近討論文化的文章裏。這個定義自然是對的，可是有一個缺點。即是人爲的一切事物本來是散在而各不相連的，爲要使它們互相連絡，才綜合地用了文化這個名詞，現在如照這樣去解說，無異又把文化還原成分散的東西去了。文化這個綜合的名詞，不僅表示一切文物制度的機械的總和，而且要表示它們是一個有機的統一，因此，決不是上述的這個定義，可以包括得盡的。現在，爲便利起見，倒不如照一般哲學者所說的，文化乃是一種有價値的存在，原來，人類的思致，可以分成三類，一種是關於事物的存在的，只是敍述既存的事物，這屬於科學的領域。還有一種是關於價値的，不是敍述，事物是怎麼樣而是說事物應該怎麼樣，這屬於哲學的範圍。除此以外，另有一種一方面是存在，一方面又含有價値，這種便是所謂文化。不管是既存的事物，我們加之以價値也好，或者我們認爲有價値的，而使之成爲實在事物也好，都是文化。譬如一草一木，本是一種存在，我們如加以金錢上的價値，或效用上的價値，它便成爲一種文化物；又如禮，義，廉，恥，本是一種價値，我們如把它實現在行爲裏面成爲實在，也便成了文化。

文化既是價値的存在，則它的價値依什麼標準而定呢？這便講到文學何以是文化的批評來了，文化乃是人類爲求生而產生出來的東西，則文化的價値，當然以它對於生活的貢獻，作爲它的標準，即是，把各種文化綜合在生活這個中心點之下，文化的價値，只是一種相對的價値，而沒有絕對的價値，如果這樣做，各種文化便可以成爲一個有機的統一體，而使人生得到均整的，和諧的發展，可是實際却不是這樣，守財奴認爲金錢有絕對的價値，禮教家又認定道德制度長天經地義，科學者以爲科學萬能，政治家以爲政治是唯一的藥餌，近代西洋，有着那麼好的文化的工具，結局還是到處是矛盾，到處是破綻，便因爲價値觀念的錯誤，文化成了畸形發展去了。

文化本來是以人生全體爲中心的，可是每個人只看了人生的一面，因爲文化的價値便起了混亂而造成近代西歐這個局面了。

文學是以整個的人生爲對象，因而只有在近代的西洋文學裏，才看得到西洋文化的批評。可是，在這種文化批判的下面，我們決不可忘記激起這種批判的能力。不有矛盾的感覺，不有統一的熱意，決不會發生現實的批判，也不會有現實的批判的文學，即是沒有要求更高生活，更有價値的生活的意志，不會感到理想與現實衝突的，痛苦，理想與現實的衝突，結局即是想把理志實現在生活裏鬥爭，也即是更高文化的創造，鬥爭衝突的痛苦，即是創造的痛苦。於是文化的批判如是根於要更求統一的生活而來，結局也即是文化的創造了。

讀近代西洋文學的人，每每把注意力集中在它所表現的文化批判的深刻上，而忽畧了產生這種批判的創造力量，戰鬥的精神，於是把別人創造而得的文化，結果襲取過來，以爲不費氣力，便可坐享其成，誰知沒有根的花朶，是不會有正常發展的，過去中學爲體西學爲用的辦法，已經化這個缺點暴露出來了，現在中國又到了重行整理文化的關頭，自十數教授發出創造中國本位的文化宣言後，討論者一致都注意到什麼是文化，什麼是中國本位的文化上面，而把「創造」丟在背後，其實，如何養成文化的創造力，恐怕才是創造文化的先決問題吧。

故人

高植

一切都在安靜中，窗外的蟲聲也顯得很寂寞。獨自坐在桌邊，白罩裏的電燈光從頭上照了下來，我看着燈光下的灰色牆，什麼也不想，似乎要隨同這個靜夜中的世界一道安息，我的微弱的呼吸聲比窗外的蟲聲還寂寞，在寂寞的安靜中，我想打個。

什麼時候我睡去了，我不知道。但彷彿是醒着，並未睡去。靜靜的屋子裏，有了低低的足音在門前停止了，進到我房裏來了，他站在我桌子的對面。我驚訝他是這樣的，穿着淡黃色挺潔的西裝，頭髮梳得光光的，滿面笑容，滿身生氣，他十九歲。我歡迎地看着他，他却睨我，我表示很親近要同他談話，他却對我淡漠，好像不認識我了。

我們談了幾句話，越談越遠，我們雖近在咫尺，兩顆心却隔着有一萬里遠。他突然問我一句：「你把理想做到什麼地步了？」我啞然答不出一個字，是的，他在五年前把理想親手交給了我，我先還記得我曾接受了他的理想，但後來却不大留意我所接受的理想，終於幾乎忘去了。他看我回答不出，便冷冷地說道，「你忘記了嗎？」我認錯地回答道，「只是有的時候忘記，但有時還記得。」他發怒了，譏諷地說道，「可不要騙我啦！你欠了這筆債！」

我說，「我想還，慢慢來還這筆債！」他鼻子哼了一聲，好像連話也不肯同我多說一句，只說了這一句，「你這一生莫想還了！」就忽忽走出我的房間，我想挽留他多停一秒鐘也不行，我追他，却追不上，他走了，永遠地走了，像他上次交付他的理想給我時一樣，一秒鐘也不能挽留就走了，難得他在五年之後回來一次，但他是走了，永遠地走了，這次走後，不曾再回來了，我浸沉在沒頂的衰傷與恥辱中，覺得失去了一切。

這時候，又有足音一直響到我的房裏。他站在我桌子的對面，穿着長袍，面色顯得憂慮過度的憔悴、但看來還是青年。我懇切地表示了我對他的歡迎，他却顯得有點冷漠漠的淡然，我對着他的面觀看了好久，我笑着，他看看我，面色立刻由和靄變成惱然，於是他把面孔板了起來，不信任他問道，「我交給你的計劃，怎麼樣了！」我頓然想了起來，他臨走時曾經交給我一個計劃，他是不得不走的，我也不得不接受他的計劃。我應許了他，給了他保證，可是我在兩年半的光陰中把他臨走時的一切都忘記了，他的清白，他的高遠處，還有我親自接受的他的計劃，然而我在兩年半的時間裏把什麼都忘去了，把什麼都失去了，一切都完了。

我慚愧地想我一句卸實的話回答他，但他已經看出我的破綻，給了我一個很難看的面孔，低低地說一聲，「可惜。」

他走了，永遠地走了，我留他，那一點用也沒有，他是永遠地走了。我受到彷彿死了般損失的感覺，我陷在無限的空虛中，我彷彿是睡着，但又似乎是清醒的。我從神馳中恢復過來，我睜開疲倦的眼皮，彷彿我是在彌留之際，就要脫力，只賸下奄奄一息。灰色牆。白色電燈光，凌亂我，我像一點水，立刻化成了水氣，成了肉眼不可見的份子。桌上的一堆雜誌書籍和信件，覺得與我一點也無關係，我無力地站到窗邊，願身一陣風化爲氣，把我的恥與慚愧和我的軀殼一同化爲原子，在游離世界中永遠「解散」了這個目前的我。

胡椒彙刊
第十七期
已出版

旺角彌敦道六百九十九號
花容電髮大減價三個月

三最
電機最新式
捲髮最巧妙
價目最相宜
減價日期 由七月至九月尾
相宜價目 由三元至五元
諸君光顧 勿失機會

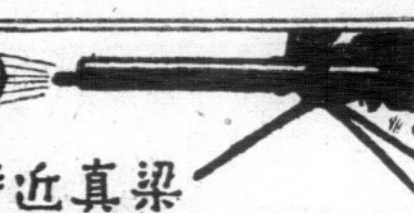
梁培基發冷丸
諸君買藥 認正字號 提防影射 以杜僞冒
梁培基發冷丸 真藥每包二毫
近有平藥影射 特此刊登廣告
近有欲乘本館加價之期以平藥售與代理使其代爲推銷茲迭接購用無效者來函囑爲廣告免爲所悞功德無量云

患毒者言
余初進社會涉世未深常偕三五良友花天酒地不料興盡悲來竟爲毒染初則便溺微刺繼則痛苦日增自知染毒惟恐朋友訕笑及家人知曉乃暗購市上藥丸亂投不特效果全無反而病狀日重乃求教老於此道者皆云有實效秘方但依法服用不特無效而身體反日見羸弱斯時始知誤服霸藥後患堪虞正徬徨之際幸得友人介紹求
黃博濟先生治
一夜口毒清除痛苦全失七天斷根至今飲酒食物不見復發身體回復康健若黃先生者誠除毒聖手也感德之餘敬此登報鳴謝並爲一般同病者告焉
醫務所 西營盤街市 梁求謹啟
西營盤大馬路二三一號
新馬路三十九號

恭頌 胃腎腸專家王日光大醫師
余患胃腸病兩年以致食不消化常覺漲滯不舒腸大便不流利腰腎部影响暗痛屢醫無效得聞同事林道活君亦患胃痛十二年及中國銀行宋佐廷君久患胃痛二十年係得王日光醫生治愈幸蒙林君介紹求王日光醫生細心治療施以王道新法旬餘治愈恢復健康感戴大德特登報鳴謝
香港雪廠街源和洋行林玉清恭頌
王日光李靈仙寓大道中一七六號何東行五樓電話三一六零六
特製(胃痛靈)每盒二元六毫

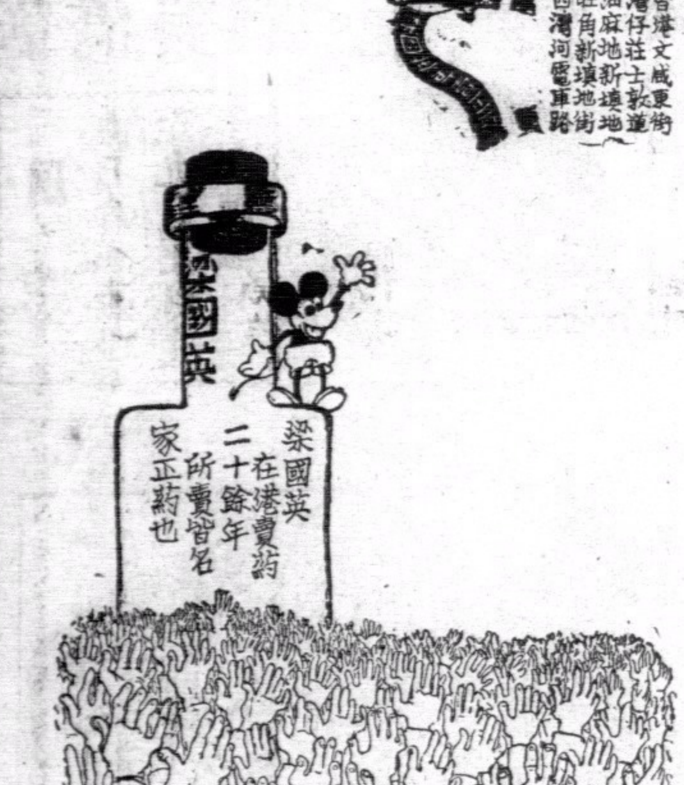

梁國英在港賣藥二十餘年所賣皆名家正藥也
總局香港文咸東街
分局灣仔莊士敦道
分局油麻地新填地街
分局旺角新填地街
分局西灣河電車路

買妙侶牌香口膠
送妙侶牌香口糖
由五月十五至八月十五止
各處均有發售贈送
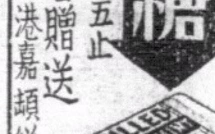
香港嘉頓總經理

美泰電版公司
荷里活道四十九號
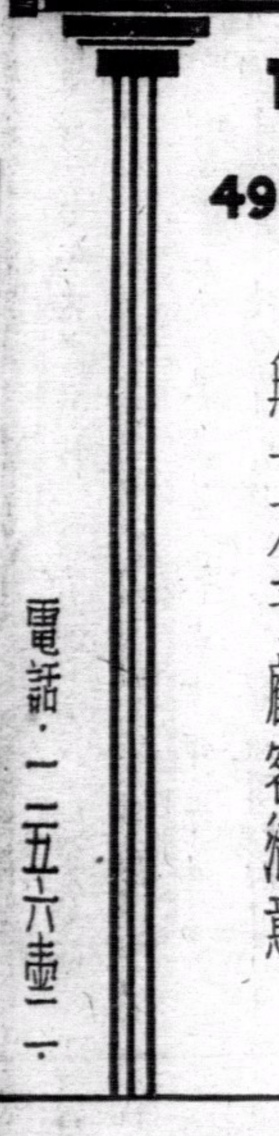
THE MERCANTILL ENGRAVING INC.
49 HOLLYWOOD ROAD H.K.
本公司精製銅版鋅版鉛版銅招牌及各款凹凸銅鋼印日夜電光攝影能於數小時內起貨數十件時間之省節材料之揀選器械之新式工作之精巧價格之低廉無一不予顧客滿意
電話・一二五六壹一

耳科良醫
蔡先生德芬。精岐黃術。尤擅眼耳鼻喉專科。爲之治痊者。大不乏人。蓋先生家學淵源。良有以也。弟于春初。患耳鳴耳聾之病。繼則常流膿水。痛苦異常。屢向市上購服耳散。迄未少愈。後請蔡先生診治。斷以症由內發。除服藥外兼敷耳散。旬日而獲安痊。洵不愧爲當代良醫也。爰誌數言。以便世之患疾者。知所問津焉。
蔡德芬 先生寓灣仔交加街十八號 惠仁堂(電話)二七四三七
分館大道中第一百七十六號何東行三樓
老館廣州河南漱珠橋龍溪首約七十八號
雲咸街光華學校教員李子光恭頌

RONSON WATCHES
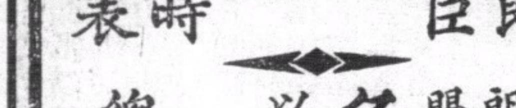
朗臣時表
本行新到大帮時款男女庄RONSON朗臣14石馬表式式俱備如蒙賜顧無論價值高低皆送
名貴贈品
以酬 諸君光顧之雅意
總經理 省港 利安鐘表行
皇后大道中一百卅四號
自動電話式一六六一號

美亞洋服
縫工巧妙
款式新穎
價格廉宜
舖在本港灣仔利東街五十二號至五十四號 電話三二一九二八

福祿香煙
適合經濟
夠靚夠平
每包四仙

南洋烟草公司出品

第六七期

藝苑行情

主編論語的陶亢德，近創辦一書舖叫做「人間書屋」，據說是以讀者本位爲經營方針。其第一部出版品將爲老舍所作之「櫻海集」。

林譯小說　都一千二百萬言

華

商務印書館說部叢書，以林紓所譯爲多。其文胎息史漢，允推傑製。自謂「不解西文」，以耳代目，積十九年之著述，成譯著一百三十三種，都一千二百萬言，其他短篇，尚不在內，誠泱泱大觀矣。紓原名羣玉，字琴南，號畏廬，光緒壬午舉人，官教授，清亡不仕，民國初年，就北京大學文科講席，未幾棄去，鬻文爲活。清德宗梓宮奉移觀德殿，紓以臣虜哭臨。鼎革後，又間關至易縣永寧山謁崇陵。其致蔡孑民先生書有云：「申伍興趣，各行其是，公爲民國宣力，弟仍清室舉人」，其頭腦之頑固，不難於此見之。歿後陳寶琛挽以聯云：「由俠而儒，晚節獨能師顧絳；因文載道，史家原不廢虞初」，紓少時嘗習技擊，又嘗撰「技擊餘聞」，故聯中有儒俠之語也。

海外珍聞

▲蘇聯的藝術祭　從六月一日起，到十一日止。這十一天間蘇聯舉行了一次盛大的蘇聯藝術祭，地點是在列甯格勒。在這十天里，蘇聯的藝術界人成了「總動員」的形式。有戲劇，歌劇，民間舞蹈等舞台表演，有大合奏曲的演奏，有新近製成的影片公映。此外，還有現代蘇聯美展大會的舉行。在藝術祭的期間，凡屬外國人去觀光的，都有特別優待，莫斯科與列甯格勒間的車費只收半價，膳宿諸費，都極便宜。眞是一大盛會。

△列寧住過的家　自一八九一年，到十月革命的將近二十年之間，爲了進行他指導革命的秘密工作，他是常常從這里搬到那里，原因當然一方面是自己的秘密，一方却也是有人趕他。據現在調查，僅以列甯格勒一地計算，有一百九十四家之多，其他地境，也就可想而知了。

△一片拍六張相　美國洛杉機有一位攝影師名奧斯汀的，最近發明了一種新型的攝影機，可以在一張底片上拍六種照相。這種機上裝有兩隻配合很精巧的鏡頭，一隻裝在中部，有一定位置焦點，一隻是活動的裝在機頂的上面，使用起來，較普通鏡箱一樣方便。

▲皇后日記出售◇◇　世界上最有名的拿破侖皇后瑪麗·露伊斯的日記——從一八〇一年起至四年之間的——最近有人以五千圓出售。其中有拿妃在軍艦「夏電曼」號上，因爲樓梯的距離太寬，上下時皇后的腿露在外面，在當天的日記中有這樣的一句：「妾起誓今後乘軍艦時絕對要穿下褲。」從這句話里，也許可以看出拿妃的生活情調。

▲美國女人興趣◇◇　美國在本年春間，曾經把女子讀報興趣作了一番調查，結果是：常讀新聞漫畫的是百分之八十三，喜看異實的流行攝影記事的是百分之七十八，看笑話欄的是百分之六十八，喜讀健康記事的是百分之四十八，注意讀者欄的是百分之四十七。這種調查，在國民文化程度的測驗上，是很有益處的。（白知）

補白

慧

甲：你的最美麗的太太近來好麼？

乙：我只有一個太太。

葉葭棣詩（八二）

題霜腴圖爲朱彊邨先生壽

黃菊有根性。歲換獨開晚。雖殘不去枝　自昔得霜健。
此意語寫生。願勿作絢爛。歲歲望秋榮。一秋歲復換。
歲換根不移。花開亦多恨。

雜詩

寶劍去條鞘。勇士不敢佩。高林委枝葉。衆鳥非所愛。
論交結以利。千古始不肯。管鮑財可共。王貢名俱泰。
宰爲歆示絕。修以質構害。飢獸不索羣。風蟬不成對。
由來豈物異。何用多感喟。
爐火爐復然。騰騰送冬夜。室空絮不溫。況有無衣者。
嚴風刷城頭。華鐙照車下。貴人犯宵出。懽醺遠僕馬。
道旁繈縷子。持劑不救餓。國帑內空虛。市易困刀貨。
欺人盜賊行。竊國高者智。人各不相卹。責亦在爾我。
滄海有同瀾。水風自相激。道喪世益下。陸陵見平溺。
晚清會左倫。振亡豈以德。捨利先氣誼。與事共休戚。
數往論世儒。雖近挪可得。凍雀依簷枝。汝亦爭格磔。

章太炎先生的個性（榮樵）

天才者不僅思想上或技能超過常人，在一切日常事件上也顯得與衆不同的。法國寫實派文豪巴爾札克，少年時很窮困，他在鴿子籠的小屋子裏食着枯乾的麵包時，手裏常用筆畫出各種食器，並在那上面寫明自己想吃而力不能得到的東西，據說這就滿足想吃的那種種優美食品的食欲了。本日散文作家南方熊楠（他和中山先生有一番友誼，先生昔年被誑入中國公使館監禁着的時候，他曾仗義執言，盡過許多助力。）他把結婚後一切很有趣的瑣事，都詳細的記在他日記上，高興的時候，他不問有人無人，就拿在手裏毫無隱諱的大聲念出來，把他妻子羞得掩着耳朵跑回娘家去。英國寫實派健將莎克萊，他周濟窮困的朋友時，便將金幣裝在舊藥箱裏寄名送給那人去，在箱上題字道：「每次服一粒」以濟急需。他的朋友都喊他做「趣人」。這幾位文壇巨將在文學造就上給了人崇高的敬仰，在行動上也引起人喜慰的興味。太炎先生在國學方面，可以說是晚近以來，一人而已，爲了他對於學術思想上的勳績，一提起他老先生的名字，在我們底心頭，便不禁泛上一層不同凡響的敬意。他有一副怪特的脾氣，由這脾氣上所表現出來的一切，將有多少趣事而值得我們充滿着愛悅的情緒來述說呢？

太炎先生的古文，是擲地有金石之聲的。若有患詩文病者前往就醫，包管一治卽愈：但他却愛替人醫治生理的病症，原因是他自己覺得他曾讀異看過幾大箱子醫書。論醫理，不能不說他有精深的研究，可是中醫是重經驗的，這一點他是距及格分數還很遠。朋友上他家去的，如果偶爾提起自已今天牙痛，或是胃氣痛，他立刻便要替他診視，開方子，並且還要逼着他派方服藥。但他老先生用起藥來，動不動就是一兩八錢，誰敢吃他的？他的孩子害了病，他也不肯請醫生，要自己看；他夫人曉得他脾氣，只有讓他看，讓他開方子：等他背了身，再偷偷地請醫生來，開方子抓藥。他如問起，就告訴他是吃的他的方子。隔兩天，孩子病好了，他就要向人說，他的孩子是他一劑藥治好的。他的朋友被他開過方子的，知道他的脾味，二次上他家去，也都說是吃了他的方子才好了的。他於是高興的了不得，逢人便說：「某人牙痛，胃氣痛，是我一個方子立劉治好的！」聽的人也只好唯唯諾諾而已。

他住在上海同孚路的時候，被褥帳子，從冬天到夏天，也不洗換一次。臭虫是猖獗的不得了。有幾個年青好事的朋友，到他寓所裏去常常替他捉臭虫。其中的一個也是姓章，更特別的賣力氣，所以大家就戲稱他做「名譽孝子」。有一次下雨天，太炎先生從外面回來，竟連釘鞋也不脫，就上床睡覺了。第二天，他發覺被上有許多泥汚，才想到自已昨晚忘了脫鞋子睡，但他也老無其事，只將泥拍拍去，也就算了。

第一次，他試穿一件新袍子，裏面的短衣却有半邊沒有套上身，一罩上袍子外面那半邊自然不平貼，地老先生左拉右扯，覺得總不合適，大不高興，不絕口罵裁縫，說怎麼做出這樣的衣服來。

他紙烟抽得頗厲害，有時每天要一聽才過癮。但一聽，烟在他嘴上抽，只能算半聽，因爲他抽香烟時，嘴裏要啣一大截，一枝烟剛剛抽到一半，他就很快的往烟盂裏一丟。再來第二枝。他反對他的兒子讀英文，他說：「本國文還未學好，倒要去學外國文，這是一事無成的。」爲這事他的夫人湯修慧女士和他抬過許多槓。聽說他的兒子每天等他睡覺了，才悄悄地讀英文。

廣東省銀行香港分行廣告

本行係由前廣東中央銀行所改組規定資本毫銀一千三百萬元由廣東省政府一次發足經營銀行一切業務代理國庫并在廣東省內有發行貨幣之特權總行設廣州分行設在香港汕頭支行設在江門韶州海口北海東興梅菉等處。資本充實滙兌敏捷。各界光顧無任歡迎。

地址 皇后大道五號　電話 經理處二一二一二　業務處二零一一三　總經理司徒堯啓

中國銀行

本行資本總額二千五百萬元辦理廿餘年經營國內外滙兌及銀行通常業務定期活期存欵利息優厚各埠電滙票滙交付快當諸君惠顧極表歡迎

地址：皇后大道中四號　電話：二二四三四　二二三二七八

東亞銀行有限公司

資本額　壹千萬元

資本　公積及盈餘共八百餘萬元

資產　共四千餘萬元

專營銀行一切業務凡屬按揭存款滙兌等項諸君惠顧無任歡迎　附設

儲蓄部及保管箱（即租寶箱）

中外各大商埠均已開設支行及代理處　所有外幣存欵息價面議

總司理簡東浦謹啓

香港聯泰銀業儲蓄按揭有限公司廣告

本公司額定資本壹百萬元經在香港政府註冊專營儲蓄存款按揭等業務如蒙惠顧請到德輔道中式百七十式號本公司接洽爲荷（電話式五五叁零）

附儲息價

活期儲蓄週息二厘　一年期週息四厘半

叁個月期週息三厘　二年期週息五厘

六個月期週息三厘半　三年期週息五厘半

聯泰銀業儲蓄按揭有限公司總司理譚煥棠謹啟

LUN TAI FINANCE SAVING & MORTGAGE Co. Ltd. No. 272, Des Voeux Road Central

香港聯泰燕梳有限公司廣告

本公司開設二十餘年之久實備資本壹百五拾萬元經在香港政府註冊專營各埠水火保險業務交易通融賠償敏捷久爲各界信仰如蒙賜顧請到德輔道中式百七十式號本公司面商各處商埠請向分局代理接洽爲荷（電話式壹一叁壹）

聯泰燕梳有限公司總司理譚煥棠謹啟

THE LUN TAI SHIPPING, FIRE & MARINE INSURANCE Co., Ltd. No. 272, Des Voeux Road Central

文安教授西樂（梵玲 曼度玲）

以最新教授法灌輸西樂智識學費從廉成功迅速有志習音樂者請隨時移玉般咸道台一號樓下

金銀行情一覽

民國廿四年七月八號　禮拜一

司連票照昨日行情今早開倉　一式

牛銀價（近期）叁零六八七五

（遠期）三零八一弍五

上海司連買賣　壹零七

本港司連單買入平　二個半　沽出二個

本港花旗單買入　五四三一二五

通天司連　九元零六五

銀行成盤金條每安士　六十三元四

標金　八四一五　八四二三　八四二一七　八三六五　八三九二

（銀行掛牌）告羅士　四九五

英京電報	弍零二
英京即單	弍零二
上海電掛牌	壹三六
勞啤電報	壹四三三七五
石叻電報	九二七五
日本電報	壹八四
舊山電報	五三五
舊山即期	五三六二五
呂宋電報	一零七
西貢電報	八零七五
佛冷電報	八一零
荷蘭電報	七八二五
暹羅電報	八五六二五
即期司連單	弍零二七五
大金紙	五四五
花旗紙	五四五

（晚盆）

雪梨紙每元值	一元八一五五
佛冷紙每冷值	一元二毫零三
勞啤紙每盾值	六毫八仙九
呂宋紙每元值	九毫零九五
石叻紙每元值	一元零五仙五
荷蘭紙每盾值	一元二毫五二
暹羅紙每疋伸值	八毫二仙九
正磅紙每磅值	九元零八仙
什磅紙每磅值	七元二毫一
下環大馬路	天珍足金首飾　每元一分二厘五
觀省毫	舊四百八十元　新四百七十七
期中央紙	按弍毫六仙五
省單市低	四百八十六元八
上海紙銀行	七毫二仙六
八九金銀行	六十一元四毫
弍壹金	十五元
四四金	壹七零七　一七一　一六九九　一毫三

中央光每元	按八毫
金葉每千加	七十七元八
西貢紙每千加	二百零四元
四四金息加	弍毫
公價四四金	十八元弍
即日省城銀業早市行情	市立紙低三元
港紙換銀毫計入門	四八一
出門	四八六
中紙舊十元	三九六
舊五元	九弍零
中央紙息低	八仙
中央紙	二毫七
坡毫每元值	壹元零三仙
街外	
街外	
維	七毫二仙四
金條每安士	六十三元七毫五
値港銀	六七七零四八
值港銀	六七五六七六

二一秘金	十四元八九
二一印金	十四元九五
一七法金	十一元六八
碎大金	六十一元一毫
舊頭壹壹金	八元八毫
一零五英金	十四元九五
二一五宋金	十四元七毫
一八宋金	一十二元三一
爐大元每元	七毫九仙五
每金值	一元八毫三二五
每金伸	壹元八毫三二五
每磅伸	八元九毫七一九
每疋值	八毫五仙六二五
每眉值	壹元二毫七七九
每個值	壹毫二仙三四五
每元值	壹元弍毫三八三
每元值	九毫三仙四五七
每金值	壹元八毫六四八
每金值	壹元八毫六九一
每元值	五毫四仙三四七
每元值	壹元零七仙八一
每眉值	六毫九仙七四七
街外什電	壹三七三
每磅	九元二毫三仙零七
每磅	九元二毫三仙零七
花旗銀價	六八七五

乙亥年月初八日

再縮

四四金公價	十八元二二
中央紙公價	二毫六
上海花旗買賣	三九三一二五
英京生金牌	
沽出	五四一八七五
上海司單	八元九毫六

股份行情一覽

民國廿四年七月八號　禮拜一

（名稱）	
（一）銀行類	
上海銀行	一千〇七十五元（買）
渣打	十四磅五（按）
有利（甲）	三十一磅二五（按）
有利（丙）	十三磅半（按）
東亞	七十八元（按）
國民	四元五毫（按）
（二）保險類	
諫當	壹百九十五元（按）
旗昌燕梳	二毫（買）
於仁	三百七十五元（買）
千拿輝	三百零二元（按）
渣甸燕梳	一百七十五元（按）
（三）航業類	
德忌利士	三十五元（買）
省港澳	四元（按）
印度差那（優）	三十元（按）
印度差那（常）	十二元（按）
會路	七十司令六便士（按）
於仁水艇	十一元（按）
（四）礦類	
Antamoks	六毫八仙（買）
Baguio Gold	二毫一仙（買）
Benguet consolidated	十元零二五（買）
Do exploration (　)	一毫三（買）
Big Wedge	九仙（買）
Gold River	五仙（按）
Salacts	一毫一（買）
United Paracales	二毫九仙（按）
開灤	十四司令六便士（按）
冷吉（單股）	十一元七毫五（按）
Shanghai Explorotions	四元（按）
上海銀公司	四元五毫（按）
笠金礦	五元五毫（按）
Venus Goldfields	二元一五（買）
（五）置地酒店及屋宇類	
大酒店	四元（按）
置地公司	三十四元五毫（按）
Do 4½% Debentures	一百元（按）
信托公司	四元（按）
堪富利士	八元二毫五（按）
新亞酒店	三十五元（按）
（六）紗廠類	
怡和紗廠	七元（按）
上海紗廠（舊）	六十四元（按）
同上（新）	四十二元五（按）
永安紗廠	二十七元（按）
崇信紗廠	八元五（按）
（七）船澳貨倉類	
九龍倉	七十五元（買）
均益倉（舊）	八毫（按）
均益倉（新）	一毫（按）
黃埔船澳	六元五（買）
上海船澳	八十元（按）
瑞鎔	四元（按）
（八）公用類	
電車公司	十三元（買）
山頂纜車	六元五毫（按）
同上（新股）	三元（按）
天星公司	七十六元五毫（買）
油蔴地小輪	十七元（按）
九龍電燈	八元七毫五仙（買）
香港電燈	五十八元五毫（買）
德律風	（舊）弍十一元（買）
德律風	（新）八元（買）
（九）實業類	
省城冰廠	一元四毫（買）
英坭	四元五毫（按）
蔴纜	一元七毫半（按）
（十）雜項公司類	
牛奶公司	十五元（買）
明達	一元（按）
娛樂	四元二五（按）
建新	（舊）一元壹毫（按）
同上	（新）三毫五仙（買）
連卡佛	二元七毫五（買）
南洋	三元五毫（按）
先施	六元四毫（按）
香港永安	六十八元（按）
上海永安	七十五元（按）
屈臣	三元二毫五仙（成）
寶路公司	五毫半（按）
中法金劵	八厘半（買）
政府債劵	六厘（買）
南方游藝	一元一毫（按）
Vibro Pillar	三厘（買）　二元（按）
上海電滙壹百三十六元	
倫敦電滙二司令二個便士	

先施銀業信託有限公司

滙兌各埠款項　找換金銀紙幣　代理租務物業　受任大小信託

總行：香港德輔道中

分行：廣州 光復南路　江門 倉後路　石岐 孫文路

商辦香港廣東銀行有限公司告白

本行開辦廿餘年專營銀行一切業務滙兌國中外各埠法定資本一千一百萬元收足八百六十六萬五千六百元正（附貯利率）一年期週息四厘。半年期週息弍厘。活期週息壹厘。來往賬週息壹厘半（附設貯寶箱）分大小六種全年租銀由五元起至四十元止半年減半（最近增置新箱租者從速）總行自置在香港德輔道中第六號

分行　廣州自置在西堤大馬路第十號　上海自置在英界寧波路第五十二號　漢口自置在英界揚子街第十九號　台山城自置在台西路第一三號　舊金山自置在孖利街第一零五號　暹羅在耀華力街第七三四號

民國廿四年三月一日總司理陸蓬山謹啓

香港永安銀行有限公司

THE WING ON BANK LTD HONG KONG

本銀行經在香港政府註冊額定資本一千萬元專營銀行業務國內國外均有代理舉凡來往存款活期存款儲蓄滙兌按揭押滙保管信託代理租務等辦理通融快捷妥當並常備各款堅固鋼製保管箱出賃租值相宜長短期租賃一律歡迎

定期存欵種類：短期之定期存欵　長期之定期存欵　存本付息之存欵　按期之定期存欵　分期還欵之存欵

現行利率：來往存欵週息一厘半　活期存欵週息二厘　儲蓄存欵週息三厘半　定期存欵　三月期週息三厘　六月期週息四厘　九月期週息四厘半　一年期週息五厘　特別付貯利息另議

行址在香港德輔道中第二十六數（電話叁壹壹弍壹　叁壹壹弍弍號）

總司理郭泉　副司理郭琳弼　李樹芳　謹啓

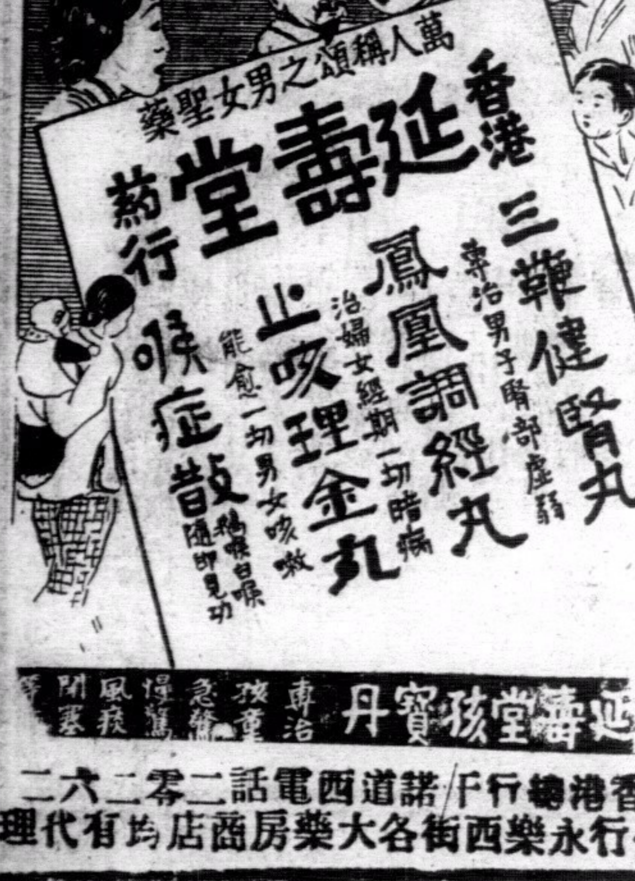

蘇建廳組織
江南水利工程處
經費已確定七月一日成立

(鎮江訊)江蘇省建設廳、近來對於本省水利工程、異常重視、除積極工賑、疏浚江南各幹河外、並爲統一江南水利工程起見、擬組織江南水利工程處、以便管理、記者以此項組織、關係本省水利前途至鉅、昨特往訪該廳某負責人、叩詢一切、承告甚詳、並對於其他問題、亦有所發表、茲特分誌於後、

工程處已積極籌組

蘇當局以本省去年遭受旱災、江南各縣尤烈、其癥結所在、實以水利不修爲主因、故特以數百萬元、辦理征工代賑、一方面救濟農民、一方面則可興修水利、除江北辦理六塘河、薔薇河、柴米河、燒香河、及導淮入海工程外、江南方面、則疏浚鎮武官　金丹運河、及鎮錫黃田港赤山湖流域、暨其他各縣征工浚河、各幹河先後出土有數千萬公方、除江北六塘河等工程、及導淮入海第一期工程完成外、尚有小部份因農忙關係、待下年度繼續興工、現建廳以江南各縣水利工程、關係農田至鉅、爲統一管理起見、特籌設江南水利工程處、以資推進、關於該處經費、業經列入二十四年度預算內、現已積極籌組、約七月一日即可成立、惟對局長人選、爲慎重起見、近尚在慎選中、稍遲數日即行發表云、

九龍　巴士行車時間表　香港

香港

號數	由	至	每次	行車時間
1	跑馬地	西營盤	十分鐘	上午六時二分至下午十一時二分止
	西營盤	跑馬地	十分鐘	上午六時十二分至下午十一時廿二分止
2	太古船澳	油蔴地碼頭	卅分鐘	上午八時至下午十時止
	油蔴地碼頭	太古船澳	卅分鐘	上午八時至下午十時止
3 東行	皇家碼頭	大學堂	五分鐘	上午七時卅二分至下午十一時五十七分止
	皇家碼頭	大學堂	五分鐘	上午七時卅二分至下午十一時五十二分止
3A 西行	皇家碼頭	摩星嶺	每小時	上午七時卅分至下午十一時二十分止
	摩星嶺	皇家碼頭	每小時	上午八時至下午十一時四十五分止
5	大坑	堅尼地城	五分鐘	上午六時卅分至下午十二時止
	堅尼地城	大坑	五分鐘	上午七時五分至下午十二時卅五分止
6	皇家碼頭	淺水灣	每小時	上午八時至下午八時止
	淺水灣	皇家碼頭	每小時	上午八時卅分至下午八時卅分止
7	油蔴地碼頭	香港仔	卅分鐘	上午六時至下午十時止
	香港仔	油蔴地碼頭	卅分鐘	上午五時卅分至下午九時四十分止
7A	香港仔	赤柱	每小時	上午七時至下午七時止
	赤柱	香港仔	每小時	上午七時卅分至下午七時卅分止

九龍

號數	由	至
1	尖沙嘴	深水埔
2	尖沙嘴	荔枝角
3 (經紅磡)	尖沙嘴	九龍城
5	尖沙嘴	紀念碑
6 (經彌敦道)	尖沙嘴	九龍城
7	尖沙嘴	九龍塘
10	尖沙嘴	牛池灣
9	佐頓道碼頭	元朗
12	佐頓道碼頭	荔枝角
8	佐頓道碼頭	九龍塘
13	佐頓道碼頭	九龍城
11	深水埔	九龍城

航務一覽

入口輪船

七月八日入口

船名	由何埠來	船行
湖南 Hunn	省城	太古
提陸 Chip Shing	海防	渣甸
馬亞剌 Meerkerk	小呂宋	渣華
盛和 Shong Ho	基隆	
海澄 Hai ching	海口	德利士
太平 Tai Ping	小呂宋	太古
新中華 Pronitant	海口	南成
活號 Ward	小呂宋	美輪船
綏陽 Sui Yang	省城	太古
大寶石 Tai Poo Sek	廣州灣	太豐
士巴路 Sipirok	沙馬運打	渣華

出口輪船

船名	開往各埠	日期	船行
平樂 Ping Look	三水梧州	九日	僑安
橫濱城市 City of Yokohamma	星架坡威北	九日	銀行
大中華	安南西貢	九日	和發成
海陽 Haiying	汕頭廈門福州	九日	德利士
芝利加拿 Tjinegara	渣華小呂宋	九日	渣華
綏陽 Suiyang	汕頭上海青島	九日	太古
大興 Tai Hing	三水梧州	九日	生和
布丹 Bhutan	上海日本	九日	鐵行
潮州 Hydrange	汕頭	九日	潮安
南寧 Nanning	上海	九日	太古
新海門 Seistan	汕頭	十日	德利士
波斯士	星加坡庇能哥林堡倫敦威北	十日	太古
海元 Hai Yuen	汕頭上海	十日	招商局
和生 Woosang	汕頭上海青島	十日	渣甸
太原 Tai Yuen	廈門上海	十日	太古
多遜士地 Tergestea	上海日本	十日	意郵船
馬朗 Maron	小呂宋星架波烏約	十日	太古
江僑 Kongulag	三水梧州	十日	航運
吉生 Kut Sang	星架波庇能	十日	渣甸
佳涉埃亭 Kaiser I Hind	上海神戶橫濱	十一	鐵行
地剌華 Tilawa	上海神戶橫濱	十一	鐵行
利化古臣 Leverkuseh	星架波庇能日厘	十一	捷成
域可冷	小呂宋宿務依路	十一	盛記
新中華 Prominent	海口北海海防	十一	南成
萬福士 Ven Heuesz	石叻庇能日厘	十一	渣華
茂生 Maw Sang	山打根	十一	渣甸
基倫奴高 Glenogle	上海大連	十一	渣甸
非洛德地士 Phillocteces	上海大連日本	十二	太古
飛力士韓蘇 Felw Ronssel	西貢	十二	法郵船
海檀 Hai Tan	汕頭廈門福州	十二	德利士
慶元 King Yuen	汕頭上海	十二	太古
日本皇后 Empress of Japan	上海日本溫哥華域多利亞	十二	昌興
力哥連馬士基 Nicoline Mersk	小呂宋布些	十二	捷臣
廣東 Kwangtung	海口北海海防	十二	太古
干德羅素 Conterosso	星架波孟米哥林堡	十二	意郵船
大明 Tai Ming	三水梧州	十二	生和
海亨 Hai Heng	汕頭上海青島	十三	招商局
他輔總統 Pref Taft	小呂宋	十三	大來
卡菲殊 Carthage	星架波庇能孟米哥林堡亞丁馬些倫敦	十三	鐵行
意沙 Jsar	上海大連青島日本打狗	十三	勿啫士
浩華總統 Pres. Hoover	上海日本三藩市檀香山巴拿馬羅省亞灣拿波士頓鳥約	十三	大來
天打尼亞士 Tantalus	日本舍路域多利亞溫哥華	十三	太古
加士打却 Gaaster Kerk	小呂宋星架波哥林堡亞丁馬些威北	十四	渣華
湖北 Hupeh	汕頭上海	十四	太古
貴陽 Kwaiyang	汕頭濱角	十四	太古
四川 Szechuen	福州上海青島	十四	太古
明生 Dazikon	汕頭上海青島	十四	渣甸
富陞 Eosi Bing	汕頭福州烟台天津	十四	渣甸
美南 Manan	汕頭廈門星架波	十五	太古
希那士 Hellas	汕頭濱角	十五	多利臣
波奴刁孖 Paridouner	海口北海海防	十五	法郵船

輪船抵港電音

船名	由何處來	約何日到	船行
邊溫沃	日本上海	九日	唎行
約高威麻	暹羅日本	九日	銀行
基倫奴高	石叻英京	九日	渣甸
保顛	哥林堡石叻	九日	鐵行
非路鐵地士	英京石叻	九日	藍烟通
地剌華鴨家	石叻架厘吉打	九日	鐵行
波兆士	日本上海	九日	藍烟通
萬福士	廈門汕頭	十日	渣華
明生	青島上海汕頭	十日	渣甸
海檀	福州廈門汕頭	十日	德利士
勒高連馬士其	美國上海	十日	捷成
奇沙埃軒	英京石叻	十日	鐵行
恒生	天津青島	十日	渣甸
日本皇后	小呂宋	十日	昌興
海亨	上海汕頭	十日	招商局
廣東	海防	十一日	法郵船
利化古臣	日本上海	十一日	捷成
加士打刻	日本上海	十一日	渣華
夏樂士	汕頭暹羅	十二日	乾泰隆
博杜美	廣州灣海防	十二日	法郵船
于德羅素	上海	十二日	意郵船
加蘭總統	美國日本上海	十二日	美郵船
加地治	日本上海	十二日	美國通
浩華總統	小呂宋	十二日	大來

郵局截收函件時間表

船名	往何處	日期	(担保信)(平常信)
海陽	汕頭廈門福州	九日	下午二點
芝尼加拿	小呂宋孟家錫泗水	九日	上午八點半
波兆士	石叻	十日	下午二點半
太原	廈門	十日	下午三點半
吉生	石叻架剌吉打	十日	下午三點
茂生	山打根	十一	上午十點
廣東	海口北海海防	十二	下午一點
日本皇后	上海日本美洲歐洲	十二	上午十一點
海檀	汕頭廈門福州	十二	下午三點
干德羅素	石叻印度錫蘭埃及亞丁歐洲	十二	下午三點
加地治	石叻錫蘭印度東西非洲埃及亞丁歐洲	十三	上午十點半
天打拿士	日本加拿大	十三	上午十點半
恒生	福州	十四	上午九點

渣甸輪船公司船期廣告

啓者本公司茲有堅固快捷船輪名

船名	往	開期
吉生	往星架波庇能吉打	七月十號下午五點開
和生	往汕頭上海青島	七月十號下午四點開
茂生	往山打根	七月十一號正午開
明生	往汕頭上海青島	七月十四號正午開
富陞	往汕頭福州烟台天津	七月十四號正午開
貴生	往汕頭上海青島	七月十七號下午四點開
金生	往神戶大阪	七月十八號上午八點開
恒生	往汕頭福州烟台天津	七月十九號下午四點開
澤生	往汕頭上海青島	七月廿一號正午開
浩生	往星架波庇能吉打	七月廿六號下午四點開
顯生	往山打根	八月一號正午開

凡往汕頭上海青島輪船除星期日外均有船落貨兼接長江各埠貨物貴客如欲附貨搭船者請移玉至本公司辦房面議是荷

民國二十四年七月九號　渣甸公司謹啓　自動電話式壹四七七

太古洋行船期

船名	往	開期
南寧	上海	七月八號下午三點開
綏陽	汕頭上海青島	七月九號下午三點開
太原	廈門上海	七月十號下午五點開
慶元	汕頭上海	七月十二號下午三點開
廣東	海口北海海防	七月十二號下午三點開
四川	福州上海青島	七月十四號上午六點開
湖北	汕頭上海	七月十四號下午三點開
貴陽	汕頭暹羅	七月十四號下午三點開
美南	廈門汕頭海口石叻	七月十五號上午八點開
蘇州	汕頭上海青島	七月十六號下午三點開
雲南	汕頭福州威海天津	七月十七號下午四點開
濟南	廈門上海	七月十七號下午五點開
濰州	汕頭廈門上海	七月十九號下午二點開
岳州	海口北海海防	七月十九號下午三點開

貴客附貨請到本行或德輔道西三號太古分局電話式式零零式　貴客搭船定位請到德輔道中壹百廿七號南泰恒記電話式零壹式伍

華人總經理　莫慶鏘　分局司理　蔡慧一　謹啓

省港廣生隆洋煤行船期廣告

啓者本號之大興輪船期准夏歷七月初一日啓行

往荷屬孟鴉佬埠　三馬林達　麻厘夾板　往英屬山打根埠

由港啓程先往孟鴉佬埠　無任歡迎是荷　貴客搭船附貨請到本行面商

港行德輔道西五十三號　自動電話二四一四四

省行沙基路一百二十二號　自動電話一二八一一

德記利士公司船期告白

船名	往	開期
海陽	汕頭廈門福州	六月初九星期二下午三點開行
新海門	汕頭	六月初十星期三下午四點開行
海壇	汕頭廈門福州	六月十二星期五下午四點開行
海寧	汕頭廈門福州	六月十六星期二下午四點開行

貴客如欲搭船附貨者請到本公司辦房面議是荷

乙亥廿四年六月初八日　德記利士公司啓

國營招商局船期廣告

船名		往	開期
海元	新客船	汕頭上海	六月初十開
海亨	新客船	往汕頭上海青島	六月十三開
海貞	新客船	往汕頭上海	六月十七開
海利	新客船	往汕頭上海青島	六月二十開
安興		往汕頭上海青島	六月廿七開

兼轉駁北洋長江各埠
實號附貨請至本局面議
並有(公平)(海上)(遇順)開期臨時通告
貨倉租賃　電話二八一一八零　有碼頭

中國經濟

研究中國經濟及世界經濟之唯一刊物

第三卷第七期要目　廿四年七月一日出版

本期要目

- 九一八以後之中日貿易……武育宣
- 論中國農村經濟底研究方法……王毓銓
- 關於中國農村經濟研究方法……張志澄
- 一九三五年上半期世界各國經濟鳥瞰……張白衣
- 羅斯福底農業政策……郭季明譯
- 近代租稅制度發展的新趨勢……邢世同
- 農民離村原因的研究……張覺人
- 近代資本主義社會之史的分析……王斐孫
- 論治史方法及中國之用鐵時代……王宜昌
- 奴隸社會研究(續完)……李立中
- 中國農村經濟史綱要(續)……李競西

南京中山路保泰街口六零四號　中國經濟研究會主編發行
南京太平路二四八號現代書局總代銷處
本誌預定全年大洋二元半年一元一角另售每冊二角

第一二卷合訂本出版 本刊爲便讀者便於保存起見特將第一二卷各期裝成布面燙金精裝合訂本異常美觀現均已出版第一卷每冊實價二元六角郵費二角第二卷上下兩冊合售大洋四元郵費加一裝訂不多外埠並無代售購者請速向本會直接購買

中國實業

第一卷第六期要目　六月十五日出版

- 經濟恐慌中拯救中國工業芻議……劉蔭茀
- 金融統制與實業建設……鮑幼申
- 改良淄博礦業之我見……姚方仁
- 中國食糧的自給(特載)……陳公博
- 中國液體燃料工業之概況……馬龍翔
- 察綏對蒙貿易……陸慶
- 中國飛蝗分佈地之環境及生活狀況……鄒鍾琳
- 參加江西農村考察報告……劉子
- 樹膠研究……鄭源深
- 實業部中央農業實驗所近二十三村農民職業調查……鄭林莊　柯象峯
- 調查甘肅輔幣之經過……朱鏡宙

▽每期二角　全年二元△

中國實業雜誌社出版　南京中山東路一七九號
總代售處上海生活書店　各埠大書店均有分售

華僑教育

第二三期合刊目錄

- 教育論壇(四則)……鄧志馭　何清
- 華僑教育的現狀……陳春圃
- 教育破產……陳康時
- 僑校行政研究……馮節
- 香港僑校「訓育問題座談會」……編者
- 澳門華僑教育概況……鄧志清　何馭
- 香港學校訓育應注意的幾個問題……任穎輝
- 香港學校增設「道字」研究的利弊……劉火子
- 香港學校的戲劇運動……何礎
- 兒童圖書教育論……戴隱郎
- 譯工作與遊戲……[illegible]

LLOYD TRIESTINO
FLOTTE RIUNITE LLOYD TRIESTINO-MARITTIMA ITALIANA-SITMAR

意國郵船公司

快捷郵船　加設華人通事廚師侍役等利便華僑搭客船上座位舒適招待週到中西餐食俱皆美備

干德羅素　七月四號往上海　七月十二號往星洲印度意大利

滿地盼那　快捷貨船　七月十五號往上海日本

辦事處皇后行　電話三二九八二　三二九八一

華人貨客經理郭鳳庭　干諾道中三十九號二樓　電話二二三〇一

光明導師

龔常氏大醫師迺以故豁然老醫生高足。老醫生曾漫遊美國舊金山大埠。就醫於同仁堂。歷四十餘年以醫名於世。得中外同胞共仰。

龔常氏大醫師獨得其秘。業醫廿餘年而不替。儀染目病數月。瞳仁散大。紅腫痛。視重物不明。幾與瞽者爲伍。幸遇何亦民女士介紹。邀大醫師就診。約星期恢復如常。足見大醫學之高超。名不虛傳。師不獨眼科專長。婦兒內科亦確有心得。大醫師自製[illegible]甲於衆。更能潛心醫學。融會貫通。任何殘痾大症。一經診治。立起沉痾。儀向不善諛語。爲人吹噓。然良心上之恭頌。表揚我國醫術。大有其人在也。

龔常氏　精理眼科婦兒內科　包醫瘰癧喉科

醫務所　中環九如坊美鄰街式號二樓　電話叁式七八八號

李都梨恭頌

鳴謝先施人壽保險公司賠償快捷

先夫許紹平於民國二十年九月間在先施人壽保險公司投保壽險港幣二千元當時身體異常健壯詎料僅越四年病染肺癆於日前棄世可見人生朝露壽命靡常經即報知該公司派員查確立將保欵如數賠足具見該公司資本雄厚賠償快捷氏得此宗賠欵贍養有資深爲感激用特登報鳴謝俾一般有家庭責任者知所投保焉

該公司總行香港德輔道中一四四號電話二五零七九

民國廿四年五月　未亡人陳淑賢率男許振家同泣啓

VULCAN

全球著名　窩路堅

準確　摩登　耐用　經濟

裕大有限公司總經理

「窩路堅」最可靠之伴侶　乃世界最準確最摩登化者人人應備此既實之時計因其可告準確之時刻永無失時悞事等弊足爲吾人可靠之伴侶也

分銷處香港德輔道中　電話式六五四四　瑞美鐘表行

廣州市十八甫　瑞華鐘表行

各鐘表店均有代售

興華電機織布廠

深水埗基隆街式百七十九號

各種新花格布士布保不脫色全用永安紡織公司棉紗愛國諸君幸祈留意光顧無任歡迎

電話五八七九七